חצאה שניה שעה 3.45

חרות

לשלמות המולדת·לקבוץ גלויות·לצדק סוציאלי·לחרות האדם

עתון יומי תל־אביב | מספר 4136 | יום רביעי, כ״ט בחשון, תשכ״ה NOVEMBER 4, 1964 | המחיר 20 אגורות | Herut, Tel Aviv, Israel

...דה מירוויל מזהיר את גרמניה: הגדשתם הסאה

פאריס, 3 (ע״צ וע״ר) — שר החוץ הצרפתי, מר קוב דה מירוויל, הזהיר היום את מערב גרמניה בלשון ש־אינה משתמעת לשתי פנים כי עתידו של השוק האירופי המשותף יעמוד בסכנה, אלא אם כן תסכים בון לחי־תגת מחיר אחיד לתבואות.

„צרפת אינה מוכנה לשנות את עמדותיה שנתקבלו תוך החלטה משותפת, אך ירק מפני שממשלת גרמניה מתנסח לבצע את התחייבויותיה", הדגיש מינלסטר החוץ ה־צרפתי, בהוסיפו: „אל נא תשגה איש באשר לאיתנות החלטתנו כאשר המדובר הוא ב־אינטרסים יסודיים של האומה, ועלי להוסיף ליצירן שהם־אה הינושה".

בחלק אחר נאומו הדגיש מר קוב דה מירוויל כי „שיתוף הפעולה הצרפתי־גרמני הינו כיום צורך חיוני כפי שהיה תמיד. אם שיתוף פעולה זה נתקל בקשיים, הרי לא האמנה היא החייבת להעלם אלא הקשיים, הם הדורשים פתרון. אנו, מצידנו, נפעל במרץ בכתן זה".

מזרח גרמניה מגנה „שיתוף פעולה צבאי בין בון וישראל"

מזרח ברלין, 3 (ע״צ) — „הרפובליקה ה־דמוקרטית הגרמנית גנתה כחריפות את שי־תוף הפעולה הצבאי בין הרפובליקה ה־פדראלית של גרמניה ובין ישראל. ותמשיך לעיר כמו בעבר, במאבק האנטי־אימפריא־ליסטי של מדינות ערב" — הצהיר אחמוד דיבר מטעם מיניסטריון החוץ המזרח גרמני.

הדגיש את הדעה, כי מערב גרמניה מספקת לישראל „סיוע מקיף, ביחוד בתחום הקונבציונאלי ואף החימוש האטומי".

השר אלמוגי יצא לתורכיה

מר השיכון והפיתוח, מר יוסף אלמוגי, יצא אתמול בבוקר במטוס „אל־על" לאיס־תנבול, לביקור רשמי של שבעה ימים ב־תורכיה, באורח הממשלה התורכית.

מר אלמוגי הוא השר הישראלי הראשון שהוזמן לביקור רשמי בתורכיה.

אנשי אבטחה ישראליים נפצעו באש סורית ליד דן

ירו בתותחי לא־רתע במרגמות כבדות ובמקלעים

— מאת י. פר שלמה, סופר „חרות" בגליל —

מספר אנשי אבטחה ישראליים ומרקטוריפט נפצעו אתמול כאורח כל באחת התקריות החמורות בגזירת הגבול הסורית, שעה שמוצבים סוריים מצפון מזרח לקיבוץ דן פתחה באש מרובות שכללה מקלעים, תותחי לא רתע, מרגמות כבדות ותותחים נגד טנקים, לעבר קבוצת פועלים וכלי רכב שעסקו בכבישת דרך עפר, ליד תל אל קאדי בשטח ישראלי ריבוני.

האש נפתחה סמוך לשעה 12 בצהרים במוצבי נוחיילה, כשהיא מכוונת לעבר הפועלים. האש כללה תחילה מקלעים בלבד. אולם מיד לאחריה ניתכה אש מר־גמות כבדות וכן תותחי לא־רתע מסו־גים. טנקים אלה מסוג טי־34 סובייטיקים, הוצבו כזכור במקום כעמדות סטטיות, לפני פחות משבועיים. האש שנורתה ממוצבי נוחיילה, התפשטה גם לעבר ה־מוצבים האחרים בגזירה, ונמשכה בעוצ־מה רבה עד לשעה 1.30 :חה״צ.

כוחות אבטחה ישראליים, שאיבטחו את הפועלים במקום, השיבו במפת אש מיח־צת לסורים וחישבו בקליעותיהם.

כמה מתעמדות הסוריות אמנם שותקו ואילו אחד משני הטנקים שפתחו בהרע־שה נראה עולה בלהבות, עקב פגיעה ישירה בתוכו, וטנק שני יצא מכלל פעו־לה. אין ספק שהיו להם גם אבידות בנ־פש. בעקבות זאת הגבירו הסורים את מכת האש בפתחם גם באש מרגמות. משקיפי או״ם, המוצבים בנקודות התצ־פית בשטח, הורו מיד על הפסקת אש, שנקבעה לשעה 1.20 אחה״צ. בעוד כוחות האבטחה הישראליים נשמעו להפסקת האש — המשיכו הסורים בהתקפת חיריות גם לאחר השעה 2 אחה״צ. כתוצאה מחילופי היריות נפצעו כמה מאנשינו, שנפגעו כולם מרסיסים בלבד. הפצועים הוצלו

(סוף בעמוד 2)

נצחון מכריע של הנשיא ג׳ונסון

חוזים לג׳ונסון נצחון מוחץ שיהא גדול אף מנצחונו של רוזולט בשנת 1936

ניו יורק, 3 (ע״צ) — לפי התוצאות שנתקבלו בשעה 3.35 לפנות בוקר לפי שעון ישראל מסתבר כי הנשיא ג׳ונסון צועד בראש בהפרש ניכר על פני הסנאטור גולדווטר. בשעה זו נתברר כי לנשיא ג׳ונסון מובטחים 38 מקומות בחבר האלקטו־רים, 9 של קנטאקי, 8 של קונקטיקט, 11 של טאנאסי ו־10 של מרילנד.

כבר בשעות הראשונות לאחר פתיחת פניו הקולות בקפקות הבחירות הכלליות בארצות־הברית נסתמן יתרון כה גדול ל־נציגו ג׳ונסון, עד שאפשר ליחר כי נצחו־ן זה הופיע איננו מוטל ספק בספק.

לפי תחזיות שנערכו על ידי מחשבים אלקטרוניים, על סמך התוצאות שנתקבלו עד כה, עתיד הרוב של ג׳ונסון להתבטא ב־60 עד 70 אחוזים מכלל הקולות — רוב אשר רק שני נשיאים זכו לכשמותו במאה הנוכחית.

פרשן של תחנת־שידור אמריקאית אמר, כי מתקבל הרושם שהנשיא ג׳ונסון זכה ב„נצחון אשר לא יאומן".

נצחונו של ג׳ונסון בקנטאקי היתה ה־תוצאה הראשונה שהוכרזה רשמית. בעק־בות זאת נמסר, כי הוא זכה גם ברוב יח־סי גדול במרכזים הגדולים של קונסיקאס, כך שקולותיהם של מדינה זו בחבר האלק־טורים מובטחים לו אף הם. לאחר מכן נמסר על נצחונו של ג׳ונסון בטאנסי.

מלבד זאת צועד ג׳ונסון בראש בעוד 16 מדינות, אשר המספר הכולל של מקו־לותיהן בחבר הבוחרים הוא 151, בעוד שהמספר הדרוש הוא 270.

פרשן הרדיו האמריקאי אמר, כי קרוב לודאי שהרוב של מר ג׳ונסון יהיה גדול יותר מזה ששוכנה לו בזמנו הנשיא רוז־ולט בשנת 1936, כאשר זכה בנצחונו ה־מכריע על אלף לנדון ברוב של 60.8 אחו־זים מכלל הקולות.

חישובים מוקדמים יותר שנערכו במח־שבים אלקטרוניים, קבעו כי הנשיא ג׳ונ־סון ינצח בבחירות ברוב של 60 עד 70 אחוזים מכלל מספר המצביעים.

הממשלה אינה יודעת על כוונת בון להקים נציגות קונסולרית בישראל

— מאת סופר „חרות" בירושלים —

הממשלה בירושלים אינה יודעת על תכניתה של בון לכינון נציגות קונסול־רית בישראל.

דובר משרד החוץ בירושלים אמר אמש בתגובה לידיעות מבון, כי יתכן שממשלת גרמניה משתפת בדיוניה את מערכת „דער שפיגל" אך לממשלת ישר־ראל היא לא מסרה דבר על תכנית מעין זו.

בכתבה שהופיעה ב„דער שפיגל" כי הנציגות הדיפלומטית תיפתח בהתאם ל־תכנית ב־1 לאפריל 1965 וגם ישראל תיפתח נציגות בדרג דומה בבון.

דובר משרד החוץ המערב גרמני, ש־נתבקש אמש להגיב על הידיעה, ס־רב לקבוע עמדה. עם זאת אמר כי לא חל כל שינוי במדיניות הממשלה, שגמרה לכאורה להמנע מלהעמיד את יחסיה עם מדינות ערב בסכנה.

המחשבים האלקטרוניים של חברת ה־שידור הגיעו למסקנה זו בעת שהחיכעה נמשכה עדיין ב־39 מדינות מ־50 ב־ארצות־הברית.

תחנת השידור „קולומביה" הודיעה על סמך חישובי מחשביה האלקטרוניים, כי מר ג׳ונסון ינצח בבחירות במדינת אינדיאנה, אשר לה 13 מקומות בחבר האלקטורים. לפי חישוב זה קיבל ג׳ונסון באינדיאנה 55 אחוז מכלל הקולות לעומת 45 אחוז שניתנו לגולדוואטר.

בבחירות האחרונות היה הנצחון באינד־יאנה ביד־י הרפובליקאים.

עד סגירת הגליון כבר נבחרו 41 דמו־קראטים ו־2 רפובליקנים לבית־הנבחרים. במדינה קונטיקאט נבחר מחדש הסנא־טור הדמוקראטי תומאס דוד.

ירידו היה מר ג׳ונסון לודג׳, בנו של מר שהיה שגריר ארצות־הברית בדרום ויאטנאם.

גולדוואטר ניצח במיסיסיפי ובדרום קרולינה

בשעה 03.35 לפי שעון ישראל נמסר, כי הסנאטור גולדוואטר זכה במדינות מי־סיסיפי ודרום קרולינה, ובכך הבטיח ל־עצמו 15 מקומות בחבר האלקטורים — ל־כלל ארזורי הבחירה.

לפי מספרים בלתי־רשמיים שפורסמו על ידי „קול אמריקה" בשעה 03.25 לפי שעון ישראל, היתה חלוקת הקולות שניתנו עד אותה שעה כדלקמן:

ג׳ונסון	3,884,200 קולות
גולדוואטר	2,810,632 קולות

מספרים אלה מתייחסים ל־8 אחוזים מ־כל הקולות.

גולדוואטר

ג׳ונסון

מילר

האמפרי

חיילים התמרדו בבוליביה

לאפז, 3 (ע״צ) — חלק מגדוד פרשים המוצב בלאפז, התמרד בלילה האחרון והשלטונות הצבאיים הודיעו כי לאחר זמן מה הודיעו המורדים על כניעתם ל־כוחות הממשלה.

כן נאמר שגם חיל המצב בקוצבמבה התמרד נגד הממשלה והשתלט על העיר. בשידור „רדיו אילימאני" נאמר כי הממשלה שולטת במצב. גוייסה המלי־ציה, במסגרת הפעולות נגד המורדים, אך בשעה מאוחרת יותר החלו אלה לחזור לקסרקטינים.

שקט שורר במדינה נאמר בהודעה רש־מית.

פייסל הושבע למלך סעודיה

פיירות, 3, (ע״צ) — מלכה החדש של ערב הסעודית, פייסל, הושבע היום בטכסיות המיפתי הגדול, נשיא בית הדין הדתי העליון ונכבדות.

טקס ההשבעה שודר ברדיו ותושבי המ־דינה יכלו לעקוב אחריו כמה דקות לאחר הטקס שידר פייסל נאום אל בני עמו. בנאומו מתנצל פייסל כאילו על קבלת התפקיד. בציינו כי היה נאלץ להענות לדרישת חברי משפחת המלכות וה„תע־מולה".

קאהיר, 3 (ע״ר) — שליט מצריים, גא־מל עבדול נאצר, שיגר ביום ג׳ מברק ברכה לפייסל מלך סעודיה, בו הביע את הדעה כי עלותו של פייסל לכס המלוכה ייפתח „דף חדש" ביחסים בין שתי המדינות.

דה גול יבקר בפולין

פאריס, 3 (ע״צ) — נשיא צרפת, הגנראל שארל דה גול, החליט לבקר בשנה הבאה בפולין. יתכן שהגנראל ייסיר גם ברומניה, הונגריה וצ׳כוסלובקיה — כותב הביקור ה־עתון „לאורור".

הלייבור ילאים תעשית הפלדה

לונדון, 3 (ע״צ) — מלכת בריטניה הודיעה היום בנאום הכתר, שהושמע לרגל פתיחת בית הנבחרים הבוקר, כי ממשלת הלייבור תפעל להלאמת תעשיית הפלדה. תוקם ועדה ממשלתית בעלת סמכויות, שתרכז ביידיה מגרשי בניה.

ממשלת הלייבור תשקוד על יצירות הלירה שפרלינג ותנקוט בצעדים לעידוד הכלכלה הלאומית. הממשלה תפתח בקרוב בשיחות עם האיגודים המקצועיים ועם ארגוני המע־בידים, כדי להביא לביטול הנוהגים המגבילים התפתחות התעשייה הבריטית.

„ירדן" תקבל מגרמניה ציוד ראדאר חדיש

מאת סופר „חרות" לענינים ערביים

„ירדן" תרחיב את מתקני ההגנה האוורחית במחירות האפשרית, תשגר קצינים לקבלת הכשרה בהגנה האוור־חית בגרמניה המערבית וכן תקבל מ־דינה זו ציוד חדיש בשטח זה — על כך הודיעה אמש המועצה העליונה להגנה אוורחית, בישיבה מיוחדת בה נכח המלך חוסיין, ראש הממשלה, הרמטכ״ל ומפקד כוחות הבטחון.

בקולות הקואליציה נדחתה הצעת אי אמון של סיעת תנועת החרות על מחדל הממשלה בהקשר למדענים הגרמנים

א. בן אליעזר: „פרשה זו של מחדל והזנחה" עולה בחומרתה ומסוכנת בתוצאותיה יותר מאשר כל מבחן בו עמדנו מאז קיומה של מדינת ישראל"

— מאת סופרנו בכנסת —

ב־55 קולות סיעות הקואליציה מול 25 קולות סיעות תנועת החרות, מפ״ם ומק״ם ובהמנעות 15 קולות סיעות הליברלים ו„האגודה" נידחו אמש הצעות אי האמון לממשלה, שהועלו, בנפרד על ידי סיעות תנועת החרות („על מחדליה בהקשר למדענים הגרמניים במצריים") של מפ״ם („על מדיניותה הגרמנית של הממשלה") ושל מק״ם („על המדענים הגרמניים ברחובות").

הצעת אי האמון של מק״ם נדחתה ברוב יותר גדול, ב־71 קולות, עם הצטרפותה של סיעת הליברלים בהצבעה נגדית זו. את הויכוח סיכם והשיב בשם הממשלה סגן ראש הממשלה מר אבא אבן.

(דו״ח מלא ראה עמוד ב׳ „אתמול בכנסת").

בשם סיעת תנועת החרות, הביא את דברה ח״כ א. בן אליעזר ראשון הנאי־מים שאמר:

„נעמיד במבחן ההגיון כמה מהטענות אשר בשמן מצדיקה הממשלה את מדי־ניותה כלפי גרמניה, מדיניות־מחדל ה־מסכנת את בטחון המדינה. מדיניות זו, המתנהלת בניגוד להחלטות הכנסת שחוד־רו ונתקבלו זה שלוש פעמים ואשר ציוו על מדיניות של מעש, כדי להביא להפ־סקת פעילותם של המדענים הגרמניים במצרים, העוסקים בהתאם להודעת ממ־שלת ישראל בפעולה נפשעת בשירות מנ־גנון ההשמדה של מצרים.

„מדענים בלתי חשובים"

הטענה האחת החוזרת ונשנית, אומרת כי המדענים הגרמניים הללו, המשרתים לפני פחות משבועיים. האש שנורתה ממוצבי נוחיילה, התפשטה גם לעבר ה־מוצבים האחרים בגזירה, ונמשכה בעוצ־מה רבה עד לשעה 1.30 :חה״צ.

כוחות אבטחה ישראליים, שאיבטחו את הפועלים במקום, השיבו במפת אש מיח־צת לסורים וחישבו בקליעותיהם.

— מאת סופרנו בכנסת —

הגשת תקציב נוסף, מיד לאחר נאומו הקודם של נגיד בנק ישראל, אשר דרש מהממשלה להצטמצם, ל־הגדיל את העודף התקציבי על מנת לצמצם את הפעילות במשק, היתה דוגמא רעה ומרכזית לגבי הציבור — על כך התריע ח״כ ש. שיכמן בדיבר סיעת תנועת החרות, בפתחו ראשון את הויכוח הכללי על הצעת התקציב הנוסף, אותו הגיש למליאה לפני כ־שבוע שר האוצר מר פנחס ספיר.

(בויכוח הוחל לאחר גמר הויכוח והצ־בעות אי האמון על בעית המדענים ה־גרמניים והמדיניות הכלכלית).

צעד זה — הדגיש הנואם — הוסיף להבהלה שתקפה את הציבור, שהתבטאה בברחיחה מחסכונות, מהשקעה במניות, קניה מבוהלת של צמודי דולר ועליית שער הדולר השחור.

בשיחות פורט סודאן הוחלט על הפסקת אש ומשאל עם בתימן

כאת סופר „חרות" לענינים ערביים

שיחות השלום שנערכו בפורט סו־דאן בין נציגי המלוכנים והרפובלי־קאנים בתימן נסתיימו אתמול כאשר שני הצדדים החליטו על הפסקת אש זמנית עד לעריכת משאל עם במדינה.

העתון הביירותי „אל־חיאת" מציין את־מול כי בשיחות בפורט סודאן לא הושגו תוצאות חיוביות. המלוכנים דרשו את סילוקם המיידי של הכוחות המצריים מ־תימן.

כן מציינים העתונים הלבנוניים כי נציגי הרפובליקאנים הציעו להקים ממ־שלה קואליציונית בתימן, שתכלול שרים ממחנה סלאל והאימאם אל־בדר.

ח״כ ש. שיכמן: הצעת התקציב הנוסף — דוגמה רעה לציבור

תקציב המדינה — המשיך — כולל התקציב הנוסף, יעלה ב־30 אחוז כך שהוא מהווה כבר למעלה משליש המקו־רות, העומדים לרשות המשק. יתר על כן: סך הכל המיסים בתקציב המתוקן, כולל מלווה חובה, יגיע לסיכום בקרוב של 2.2 מיליארד ל״י, המהווים שליש מכלל ההכנסה הלאומית, החזירה בשנה זו, לפי התקציב הלא־מי.

בהמשך נאומו עמד ח״כ ש. שיכמן על:

✶ הטלת המס המעיק על מכוניות — מיד עם התחלת פגרת הכנסת;

✶ הגדלת הסובסידיות לחקלאות ב־עוד מדברים על ביטולן;

✶ המצב המפגר בשרות הטלפון, וב־עית העברת משק זה להברה מכשלתית וגיום הון לפיתוח.

✶ המצב בחברת אשדוד עם תחימת הרצועה המחודש.

✶ שיכוני עולים.

(הנאום במלואו יובא במוסף הכלכלי ביום ב׳ הבא).

גולדמן: יש סיכויים להבקיע החומה המקיפה יהודי רוסיה

„ישנם סיכויים להבקיע את החו־מה" — אמר נשיא ההסתדרות הציו־נית ד״ר נחום גולדמן, בנימה זהירה, בהשיבו לשאלה בדבר גורל יהודי רוסיה לאור חלופי השלטון בבריה״מ.

במסיבת עתונאים שנתקיימה אתמול בירושלים ושהוקדשה לקונגרס היהודי המתקרב, השיב ד״ר גולדמן על מספר שאלות הנוגעות לבעיות יהודיות במספר תחומים. ביחס למצב יהודי בריה״מ — לאור חילופי השלטון האחרונים — הסביר כי יחסם של השלטים החדשים עדיין לא ידוע. עם זאת נראים מספר סימנים להפ־שרה כלשהי — כמו פירסום שירים אי־דיים ב„פראבדה". כן ציין ד״ר גולדמן, כי מפלגות קומוניסטיות וכוחות שמא־ליים מחוץ לבריה״מ — שמשקלם רב בעידן הנוכחי — מגלות יותר ויותר עניין ביחס לקו האנטי־דתי הרוסי הנוקשה, ובכלל זה יחס בריה״מ ליהודים. נשיא ההסתדרות הציונית טען — בתשובה לש־אלה אחרת — כי הקאנצלר אהרהרד חרד פן דמותו הציבורית תתקבל כפחות אוה־דת את ישראל, מאשר ד״ר אדנאור. עם זאת — קיימים בגרמניה, לדברי גולדמן, קשיים תחוקתיים מסובכים ביחס לחיקוק חוק נגד המדענים הגרמניים במצריים. ד״ר גולדמן ייפגש עם הקאנצלר בחודש הבא.

ד״ר גולדמן אמר כי הקונגרס הקרוב יהיה הגדול ביותר — ויכלול למעלה מ־500 צירים, ובכלל זה נציגים בעלי דעה מייצגת מגופים וארגונים יהודיים בלתי־ היהדות בכללה — תעמוד במרכז דיוני ציוניים. הדובר הסביר כי הדגשת קיום הקונגרס, הרואה עצמו כאחראי ליהדות התפוצות, בנוסף למשימותיו הציוניות בישראל.

המשורר היהודי יוסף ברודסקי שוחרר מבית הסוהר ברוסיה

מוסקבה, 3, (ע״ר) — יוסף ברודסקי, משורר יהודי צעיר, שנידון לחמש שנות מאסר עם עבודת פרך בתחילת השנה, שוחרר מבית הסוהר לאחר התמורות שחלו לאחרונה בצמרת השלטון הסוביי־טי — על כך הודיעו היום מקורות מהימנים בבירה הסובייטית.

משקיפים הביעו את הסברה כי צעד זה של המנהיגות החדשה נועד להבטיח לשליטים החדשים בקרמלין את תמיכת אנשי הרוח בבריה״מ. כזכור, מחו כמה אנשי רוח נגד פסק הדין. ברודסקי נמצא אשם ב„טפילות".

המשורר בן ה־24 הועבר לחוות חקל־אית בצפון הרחוק, אך לאחר מכן הור־שה לצאת ללנינגראד כדי לבקר קרו־בים. מכאן הסיקו ידידיו את המסקנה כי העונש בוטל לחלוטין, אך לאחר ש־החברה שהשתחרר בא רק לתקופה קצרה, הופעל לחץ כבד על השלטונות ואלה נענו לדרישה לשחרר את המשורר ללא כל תנאים מגבילים.

לפני יומיים פורסם כי הגב׳ אולגה איווינסקאיה, ידידתו של בוריס פסטרנאק המנוח, שוחררה ממעצר. גב׳ איווינס־קאיה, נעצרה ב־1960 בעוון קבלת כסף מהי״ל ונדונה ל־8 שנות מאסר.

נפתחה אולימפיאדת השחמט

ישראל בבית ג׳ יחד עם שבדיה והונגריה

— מאת מרדכי רוזנפלד

סופר „חרות" לענייני שחמט —

אולימפיאדת השחמט נפתחה את־מול בשעה 4.00 אחר הצהרים כאילם העצמאות של מלון „שרתון" בתל־אביב, בהשתתפות נבחריותיהן של 50 מדינות. ישראל צורפה לבית ג׳, יחד עם פקוסלוביה, שבדיה, הונגריה, איר־לנד, לוקסמבורג וצרפת.

הגרלת הקבוצות, שנערכה בסמוך לת־חילת ההתחרות חילקה את 50 הקבוצות המשתתפות לשבעה בתים, כאשר בששה מהם מספר הקבוצות המשתתפות הוא 7, ואילו בבית השביעי שמונה. 2 מתוך כל אחד מן הבתים תעלינה לגמר א׳ שבו תוכרע בסוף התחרות אלופת הקבו־צות, וכמו כן יכילו שלבי הגמר, גמר ב׳, גמר ג׳ וגמר ד׳.

ראוי לציין כי הקבוצות החזקות שובצו תחילה כראשי בתים. לכל אחד מן ה־בתים הקצבון נבחרות, אשר מבחינת אשר בעבר הוכיחו עצמן כטובות משאר הנבחרות. עיקר למנוע פגישה הגרלתית ביניהן פוצלו בבתים.

הסיבוב הראשון הפגיש את נבחרת ישראל המשתקפת בבית ג׳ עם הקבוצה החזקה של הונגריה, במפגש זה עלולה להיורץ עלית נבחרתנו לשלב הגמר. שכן פרט לנבחרת ההונגרית החזקה חיי־בת הרביעיה פורת, קרוידמן, דימנץ ואלוני לדלג על אבן נגף קשה בדרכם — נבחרתה של שבדיה אשר היום ניהלה מאבקה עם נבחרת צרפת.

תוצאות ראשונות

במצב 0:0 הופסק אמש המאבק בין נבחרות ישראל והונגריה במסגרת הס־יבוב הראשון של משחקי אולימפיאדת השחמט, והמשכו נדחה להבוקר.

אלופי העולם מבריה״ב המתמודדים בבית א׳ מובילים נגד שוויץ בתוצאה 0:2, לאחר שרבי האמנים פ. קרס ו. סמיסלוב גברו על יריביהם, בעוד ש־אלוף העולם פטריס־אן ירב האומן ביס־ניק לא סיימו משחקיהם.

הערב בגל הקל, תכנית דובק מחפשים את המשמון

בשעה 9.00

נא להניח...

אלה הסרים לסניף בנק דיסקונט בשכונת התקוה בת״א בודאי כבר מכירים אותו: זהו הוברט ביטון, בן ה־24, העובד זה כשנה בסניף הבנק במקום. הוברט, המצפה עתה להולדת ילדו הראשון, הגיע ארצה מתוניסיה לפני 11 שנה.

אלה המכירים אותו בודאי כבר עמדו על השרות האישי והאדיב אותו מעניקים הוברט וחבריו לכל הבאים אליהם.

הוא, ככל יתר חבריו לעבודה נוטל חלק בימים אלה במבצע „יחדיו" — מבצע חדש של בנק דיסקונט שנועד להרחיב ולהגדיל את חוג לקוחות הבנק.

אם טרם נמנה אתה על חוג זה, סור נא אל אחד מ־100 סניפיו שם ישמחו לקבל את פניך ומובטח לך כי תוך זמן קצר תרגיש באמת כמו בין ידידים.

לידידי ומכובדי

הרב אברהם אדלר שליט״א

ראש לשכת הרבנות הראשית בירושלים

ברכותי הנאמנות והלבביות ליובלו ה־70

ולהתמנותו כרושם נשואין בירושלים

מאחל צבי שטארק

בעל המפעלה באוניברסיטה העברית בירושלים

הסתדרות העובדים הלאומית בישראל

הועד הפועל — המחלקה לאגוד המקצועי

הערב, בשעה 7, תתקיים הרצאתו של ראש האגוד המקצועי בהסתדרות העובדים הלאומית

מר **מאיר האוס**

על הנושא

בחזית הפועלים

ההרצאה תתקיים בבית העובד הלאומי בשכונת התקוה בתל־אביב רח׳ לפידות 18.

יפתח את האספה מר נ ד פ ו ל מ ן.

זר ברכות

לחיים־לה רזניק

ליובלו ה־50

כה לחי!

מלכה, חיים, אבי ושמוליק

לחברנו

אריה בוכבך ורעיתו

מיטב הברכות

בהגיע בנכם יצחק למצוות

הנהלת סיעת תכלת לבן, חיפה

התאחדות האכרים

מודיעה:

קופאה חוברת הסברים מפורטת

לתיקון חוק מס עזבון 1964

להשיג בועדים החקלאיים, באגודות החקלאיות במושבות ובהתאחדות האכרים.

הקואליציה דחתה את הצעת אי אמון של סיעת תנועת החרות

(פוף מעמוד 1)

ובפפריהם וחרדים אף היום להתנפרות עוצמתה של גרמניה.

האמת היא כי נציגי ישראל וזוכריה, במקום לגיים את הרצון הטוב של עמי אירופה, שבראש רוב ממשלותיהן עומדים לוחמי חופש, חיילי מחתרת, אסירי מחנות הריכוז הגרמניים, במקום לגיים אותם להפעלת השפעתם על ממשלת בון, נאל-צים נציגינו מאז השילומים לעתים, ודי תכופות, להסביר ולהצדיק את מדיניות ה-תרפסות של ישראל כלפי גרמניה.

הסכנה גוברת

אדוני הישוב-ראש, הסכנה גוברת והו-לכת. בעוד ממשלת ישראל מנהלת מדי-ניות של ציפיה להבנה ושל פניה למצ-פון הגרמני, הולך וגובר מספרם וכוחם של המדענים והטכנאים הגרמניים במצ-ריים; בעוד ממשלת בון מתחמקת, מתע-תעת ומטעה, כשהיא אינה שוכחת להביע את שביעות רצונה מדברי ראש ממשלת ישראל שהוכיח שיש לו הבנה לקשיים ולבעיות של גרמניה, יוצאים ובאים המד-ענים הגרמניים ממצרים לגרמניה ובחז-רה, נוצר קשר גלוי בין מעבדות הגר-מנים בגרמניה לבין מעבדות הגרמנים במצרים.

הסכנה הולכת וגוברת, העתונות מודי-עה על עשרות מדענים נוספים, מומחים לניווט ואלקטרוניקה המגוייסים באופן הגלוי ביותר בגרמניה, לשרותו של גא-צר. נאצר אינו מתחיל בהקמת מכונת ה-השמדה. הוא עומד להשלימה.

משחקה הדו פרצופי של בון

ממשלת בון החלה בטקטיקה חדשה ל-הבטחת פעולת מדענים המצרים ללא הפ-רעה. נפתחו ארובות ההלידה לידיעות המתפרסמות בעולם כולו, על העזרה הבטחונית שישראל מקבלת מגרמניה, כדי לחסל כל לחץ אפשרי נגדה. משחקה הדו-פרצופי שהנהג לפיו עד היום בהסתר, הולך ומתפתח למדיניות גלויה, עם כל הציניות האופיינית.

ועוד מוסיפה בון להודיע ותלתר את-הדם של מדענים העוסקים בישראל, בשטחי הביולוגיה, הכימיה והגרעין. ידי-עה זו באה מבון, לא מישראל. מה מס-רתה של בון אם לא זו המיועדת להבטחת פעילות מדעניה במצרים?

היום על ממשלתנו להחיות בצורה הכ-ורה ביותר, האם פועלים מדענים גר-מנים בישראל, באותם שירותים אשר צויינו על-ידי בון או בכל שירות אחר, או לאו?

מומחיותם של מדענים גרמניים כביטחה איננה מוטלת כלל בספק. בפיגום זה לא בא משיתוף פעולה בין יהודים, אלא על יהודים. ובאם אמנם תתאמת ידיעה זו, אין לנו כלפיה אלא שאט-נפש.

הסכנה הולכת וגוברת, אדוני הישוב-ראש, והפעולה למניעתה הולכת ונחל-שו. קראנו בעתון „ידיעות אחרונות" שי-מה בין מייק פלדמן, יועצו האישי של נשיא ארצות-הברית ובין הרב שלום רובין מניו-יורק, בו צעמד הרב רבין את מר פלדמן בין השאר: „מעולם לא ביקשו הישראלים מארצות-הברית להפעיל לחץ על גרמניה או מצרים בפרשת המד-ענים הגרמניים העובדים בשביל נאצר".

בתגובה לכך שיבטור קיטינג האשים את האדמיניסטרציה האמריקנית כי אינה עושה, מאומה כדי לעשות לשינוי זה. השיב דובר ממשלת ושינגטון — ואני מצטט: „ישראל לא ביקשה מעולם תמיכה בפרשה זו".

העם היהודי לא גוים

אמת היא שאין להכחישה, כי לאחר שהופסקה המערכה נגד המדענ ל-יעפי קוב שהופסקה המערכה נגד המדענים על-ידי מר דוד בן-גוריון, בהיותו ראש הממשלה, לא נעשה כל נסיון על-ידי ישראל כדי לגיים את השפעתן וכוחן ולחצן של ממשלות וצמים על גרמניה האחראית למעשיהם של מדענים במצרים. ישראל אף לא גייסה לטערה זו את העם היהודי בגולה, לא את ההסתדרות הציונית ולא את הקונגרס היהודי העולמי וכן לא ארגונים יהודיים וכללים אחרים.

מכונת ההחשאות

שיחה זו שהתקיימה בין מר מייק פלמן והרב רובין מרסמה ביום ראשון ב„ידיעות אחרונות". עברו 4 ימים ולא הוכחשה ה-ידיעה על הנוגעים בדבר. ורק לאחר שסיעת תנועת החרות הגישה הצעת אי-אמון למע-שלה, הופעלה המכונה להזמנת הכחשות. לא ידוע לי אם הכחיש מר פלמן. האם הוא מכחיש את הרישא בה אמר, כי „ב-4 השנים האחרונות קיבלה ישראל את כל אשר ביקשה ממשלת ארצות-הברית", או את הסיפא בה אמר: „שמעולם לא ביקשו ה-ישראלים מארצות-הברית להפעיל לחץ על גרמניה או מצרים". לא ידוע לי מה מכחיש הרב פלמן, אך ידוע לי כי הרב רובין — מקור האינפורמציה — לא נסוג עד עתה מאף אחת מההודעות שנמסרו בשמו. אך מה טעם להביך נתינים אמריקניים. שניהם לחוצים. הן דובר הממשלה, ראשה, או סגן ראש ה-ממשלה יכולים לעלות על במה זו ולהוכיח כי חבי תכל להוצאת המדענים ממצרים.

אריבה, יעלה ראש הממשלה ויספר על ביקורו בארצות-הברית. האם העלה בעייה זו בפני ממשלת ארצות-הברית, נשיאה ודעת הקהל שבה? היכול סגן ראש הממשלה לבשר היום מעל במת ה-כנסת, כי בביקורו בארצות אמריקה הל-מינית ובשיחותיו עם ראשי ממשלותיהם העלה על ראש וכל דאגותיו את בעייה ה-מדענים הגרמניים ופעל וגיים את רצונם הטוב וכוח השפעתם למען המעיכה של הוצאת המדענים ממצרים?

אדוני הישוב-ראש, בשיחה שהתקיי-מה בין מר מייק פלדמן ורב רובין וב-תשובת דוברי ואשינגטון לסנטור קיטינג, נשמע צליל חמור ומדאיג, המוכיר לנו צליל מתעבר הלא-רחוק: לא הפעלתם, לא חבעתם, לא מרדתם, ומה שגרוע מ-זה, הטעמים האחרים אשר טענו: לא עזר-נו — כי לא ידענו ולא נתבקשנו.

ההכאות על „חטא", שלאחר האסון, אין בהן נחמה ואינן מכפרות. אך בעוד אשר את האסונות שבעבר אין בידינו ל-לינוזם ואלקטרוניקה המגוייסים באופן הגלוי ביותר בגרמניה, לשרותו של גא-צר. נאצר אינו מתחיל בהקמת מכונת ה-השמדה. הוא עומד להשלימה.

משחקה הדו פרצופי של בון

ממשלת בון החלה בטקטיקה חדשה ל-הבטחת פעולת מדעניה במצרים ללא הפ-רעה. נפתחו ארובות ההלידה לידיעות המתפרסמות בעולם כולו, על העזרה הבטחונית שישראל מקבלת מגרמניה, כדי לחסל כל לחץ אפשרי נגדה. משחקה הדו-פרצופי שהנהג לפיו עד היום בהסתר, הולך ומתפתח למדיניות גלויה, עם כל הציניות האופיינית.

ועוד מוסיפה בון להודיע ותלתר את-הדם של מדענים העוסקים בישראל, בשטחי הביולוגיה, הכימיה והגרעין. ידי-עה זו באה מבון, לא מישראל. מה מס-רתה של בון אם לא זו המיועדת להבטחת פעילות מדעניה במצרים?

היום על ממשלתנו להחיות בצורה הכ-ורה ביותר, האם פועלים מדענים גר-מנים בישראל, באותם שירותים אשר צויינו על-ידי בון או בכל שירות אחר, או לאו?

מומחיותם של מדענים גרמניים בכימיה איננה מוטלת כלל בספק. בפיגום זה לא בא משיתוף פעולה בין יהודים, אלא על יהודים. ובאם אמנם תתאמת ידיעה זו, אין לנו כלפיה אלא שאט-נפש.

הסכנה הולכת וגוברת, אדוני הישוב-ראש, והפעולה למניעתה הולכת ונחל-שו. קראנו בעתון „ידיעות אחרונות" שי-מה בין מייק פלדמן, יועצו האישי של נשיא ארצות-הברית ובין הרב שלום רובין מניו-יורק, בו צעמד הרב רבין את מר פלדמן בין השאר: „מעולם לא ביקשו הישראלים מארצות-הברית להפעיל לחץ על גרמניה או מצרים בפרשת המד-ענים הגרמניים העובדים בשביל נאצר".

בתגובה לכך שיבטור קיטינג האשים את האדמיניסטרציה האמריקנית כי אינה עושה מאומה כדי לעשות לשינוי זה. השיב דובר ממשלת ושינגטון — ואני מצטט: „ישראל לא ביקשה מעולם תמיכה בפרשה זו".

העם היהודי לא גוים

אמת היא שאין להכחישה, כי לאחר שהופסקה המערכה נגד המדענ ל-יעפי קוב שהופסקה המערכה נגד המדענים על-ידי מר דוד בן-גוריון, בהיותו ראש הממשלה, לא נעשה כל נסיון על-ידי ישראל כדי לגיים את השפעתן וכוחן ולחצן של ממשלות וצמים על גרמניה האחראית למעשיהם של מדענים במצרים. ישראל אף לא גייסה למערכה זו את העם היהודי בגולה, לא את ההסתדרות הציונית ולא את הקונגרס היהודי העולמי וכן לא ארגונים יהודיים וכללים אחרים.

מכונת ההחשאות

שיחה זו שהתקיימה בין מר מייק פלמן והרב רובין מרסמה ביום ראשון ב„ידיעות אחרונות". עברו 4 ימים ולא הוכחשה ה-ידיעה על הנוגעים בדבר. ורק לאחר שסיעת תנועת החרות הגישה הצעת אי-אמון למע-שלה, הופעלה המכונה להזמנת הכחשות. לא ידוע לי אם הכחיש מר פלמן. האם הוא מכחיש את הרישא בה אמר, כי „ב-4 השנים האחרונות קיבלה ישראל את כל אשר ביקשה ממשלת ארצות-הברית", או את הסיפא בה אמר: „שמעולם לא ביקשו ה-ישראלים מארצות-הברית להפעיל לחץ על גרמניה או מצרים". לא ידוע לי מה מכחיש

מקור האינפורמציה — לא נסוג עד עתה מאף אחת מההודעות שנמסרו בשמו. אך מה טעם להביך נתינים אמריקניים. שניהם לחוצים. הן דובר הממשלה, ראשה, או סגן ראש ה-ממשלה יכולים לעלות על במה זו ולהוכיח לכנסת בעובדות מה היו פעולות הממשלה כדי לחבי תכל להוצאת המדענים ממצרים.

אריבה, יעלה ראש הממשלה ויספר על ביקורו בארצות-הברית. האם העלה בעייה זו בפני ממשלת ארצות-הברית, נשיאה ודעת הקהל שבה? היכול סגן ראש הממשלה לבשר היום מעל במת ה-כנסת, כי בביקורו בארצות אמריקה הל-מינית ובשיחותיו עם ראשי ממשלותיהם העלה על ראש וכל דאגותיו את בעייה ה-מדענים הגרמניים ופעל וגיים את רצונם הטוב וכוח השפעתם למען המעיכה של הוצאת המדענים ממצרים?

אדוני הישוב-ראש, בשיחה שהתקיי-מה בין מר מייק פלדמן ורב רובין וב-תשובת דוברי ואשינגטון לסנטור קיטינג, נשמע צליל חמור ומדאיג, המוכיר לנו צליל מתעבר הלא-רחוק: לא הפעלתם, לא חבעתם, לא מרדתם, ומה שגרוע מ-זה, הטעמים האחרים אשר טענו: לא עזר-נו — כי לא ידענו ולא נתבקשנו.

ההכאות על „חטא", שלאחר האסון, אין בהן נחמה ואינן מכפרות. אך בעוד אשר את האסונות שבעבר אין בידינו ל-לינוזם ואלקטרוניקה המגוייסים באופן הגלוי ביותר בגרמניה, לשרותו של גא-צר. נאצר אינו מתחיל בהקמת מכונת ה-השמדה. הוא עומד להשלימה.

משחקה הדו פרצופי של בון

ממשלת בון החלה בטקטיקה חדשה ל-הבטחת פעולת מדעניה במצרים ללא הפ-רעה. נפתחו ארובות ההלידה לידיעות המתפרסמות בעולם כולו, על העזרה הבטחונית שישראל מקבלת מגרמניה, כדי לחסל כל לחץ אפשרי נגדה. משחקה הדו-פרצופי שהנהג לפיו עד היום בהסתר, הולך ומתפתח למדיניות גלויה, עם כל הציניות האופיינית.

ועוד מוסיפה בון להודיע ותלתר את-הדם של מדענים העוסקים בישראל, בשטחי הביולוגיה, הכימיה והגרעין. ידי-עה זו באה מבון, לא מישראל. מה מס-רתה של בון אם לא זו המיועדת להבטחת פעילות מדעניה במצרים?

היום על ממשלתנו להחיות בצורה הכ-ורה ביותר, האם פועלים מדענים גר-מנים בישראל, באותם שירותים אשר צויינו על-ידי בון או בכל שירות אחר, או לאו?

מומחיותם של מדענים גרמניים בכימיה איננה מוטלת כלל בספק. בפיגום זה לא בא משיתוף פעולה בין יהודים, אלא על יהודים. ובאם אמנם תתאמת ידיעה זו, אין לנו כלפיה אלא שאט-נפש.

הסכנה הולכת וגוברת, אדוני הישוב-ראש, והפעולה למניעתה הולכת ונחל-שו. קראנו בעתון „ידיעות אחרונות" שי-מה בין מייק פלדמן, יועצו האישי של נשיא ארצות-הברית ובין הרב שלום רובין מניו-יורק, בו צעמד הרב רבין את מר פלדמן בין השאר: „מעולם לא ביקשו הישראלים מארצות-הברית להפעיל לחץ על גרמניה או מצרים בפרשת המד-ענים הגרמניים העובדים בשביל נאצר".

בתגובה לכך שיבטור קיטינג האשים את האדמיניסטרציה האמריקנית כי אינה עושה מאומה כדי לעשות לשינוי זה. השיב דובר ממשלת ושינגטון — ואני מצטט: „ישראל לא ביקשה מעולם תמיכה בפרשה זו".

העם היהודי לא גוים

אמת היא שאין להכחישה, כי לאחר שהופסקה המערכה נגד המדענ ל-יעפי קוב שהופסקה המערכה נגד המדענים על-ידי מר דוד בן-גוריון, בהיותו ראש הממשלה, לא נעשה כל נסיון על-ידי ישראל כדי לגיים את השפעתן וכוחן ולחצן של ממשלות וצמים על גרמניה האחראית למעשיהם של מדענים במצרים. ישראל אף לא גייסה למערכה זו את העם היהודי בגולה, לא את ההסתדרות הציונית ולא את הקונגרס היהודי העולמי וכן לא ארגונים יהודיים וכללים אחרים.

מכונת ההחשאות

שיחה זו שהתקיימה בין מר מייק פלמן והרב רובין מרסמה ביום ראשון ב„ידיעות אחרונות". עברו 4 ימים ולא הוכחשה ה-ידיעה על הנוגעים בדבר. ורק לאחר שסיעת תנועת החרות הגישה הצעת אי-אמון למע-שלה, הופעלה המכונה להזמנת הכחשות. לא ידוע לי אם הכחיש מר פלמן. האם הוא מכחיש את הרישא בה אמר, כי „ב-4 השנים האחרונות קיבלה ישראל את כל אשר ביקשה ממשלת ארצות-הברית", או את הסיפא בה אמר: „שמעולם לא ביקשו ה-ישראלים מארצות-הברית להפעיל לחץ על גרמניה או מצרים". לא ידוע לי מה מכחיש

נפצעו ביריות

(פוף מעמוד 1)

מיד מהשטח והועברו לבתי חחולים בצפת ובפוריה שבטבריה.

הוצאו שדות

ההפגנה הסוריית גרמה גם להצתת שדות בשטח ישראל בעיקר מדרום מזרח לתל אל קאדי. דליקה אחרת פשטה גם בשטח סוריה. כבאים עבדו מספר שעות עד לאיתור הדליקה, ומנעו התפשטותה לעבר המטעים הסמוכים של קיבוץ דן. זמן קצר לאחר התקרית הגיעו משקיפי או„ם לחקירה במקום. החקירה התנהלה עד רדת החשיכה והיא תימשך הבוקר. במשקי האזור גברה הדרכון ובשעת מהלך היריות ולאחריהן נמצאו הילדים במקלטים.

„תקרית" מתוכננת ויזומה

כתבנו מציין כי העבודה, שהופרעה אתמול, מתנהלת מזה מספר ימים בשטח ישראלי ריבוני ובמקום עוסקים בסלילת דרך עפר ביזרה זאת רגישה ביותר וגם בעבר אירעו בה תק-ריות רבות וכל הפטרולים שעברו במ-קום מ„ז ונורו ממוצבי נוחיילה. התק-רית של אתמול היתה מתוכננת ויזומה על ידי הסורים. כפי שהעידו כל ההכנות האחרונות שניראו משטח ישראל, שעה שהחישו הסורים למוצבי נוחיילה 2 טנ-קים וקבוצם בעמדות סטטיות וכן תיב-ברו את מוצבותם בכוחות רגלים ובאר-טילריה. הסורים טוענים על בעלותם על השטח בו מתבצעת העבודה.

ישראל הגישה תלונה חריפה על התק-רית לוועדת שביתת הנשק הישראלית סו-ריה.

אשכול נועד עם ברקת בענין המערך

— מאת פופר „חרות" בירושלים —

ראש הממשלה ל. אשכול נועד אתמול עם מזכיר מפא"י ר. ברקת לדיון בענין „המערך" ובעיות „מן היסוד".

לסופרנו נודע שבשיחה זו לא הגיעו לשום סיכום. נשקלה אפשרות פירסום הודעה לפיום אנשי „מן היסוד", אך לכלל החלטה בענין זה לא הגיעו.

המחסור החמור במזון ממשיך להציק למצרים

— מאת עודד זערור —

הממשלה המצרית החליטה על הק-מת ועדה ממשלתית מיוחדת למצר-כים שתפקידה להתכנס לישיבה כל 48 שעות כדי לטפל בבעיות השוטפות הנובעות מן המחסור החמור במצרכי מזון והמשבר הכלכלי העובר עתה על המדינה — נמסר השבוע מקהיר.

מאז כיבושה של ועדת המדינות „הבל-תי מזדהות" בקהיר מתלבטת הממשלה ה-

המחסור החמור במצרכי מזון גובע גם מהעלייה הניכרת בצריכה של האזרחים המצריים שמספרם גדל בכל חודש וזאת לעומת הירידה המצוצעת בייצור וביבוא כאחד. צריכת האורז (שהוא אחד-המצ-רכים החיוניים במצרים) עלתה במצרים במשך השנתיים האחרונות ב-27%. הקמח ב-25%, העדשים ב-24%, הדגים ב-68% והבשר ב-15%. לעומת זאת הוכפלה ה-צריכה של בשר העוף בעוד שהיבוא של

תורים ארוכים מזדכים ליד הצרכנית השיתופית בקהיר: התמרמרות רבה.

מצרית בדרכים לפתרון המחסור החמור בשר עוף במצרכי מזון חיוניים. הרודן המצרי כינס עצמים רבות את הממשלה המצרית וקרא אליו את היועצים הכלכליים במטרה למ-צוא פתרון זמני לבעיות השוטפות.

מתוך העתונים הקהיריים מתברר כי האוכלוסיה המצרית מתמרמרת על המצב שנתהווה בינתיים. ספקי המזון והחנויות למכר מצרכים החלו לספסר במחירים ו-למכור רק לאלה המזכנים לשלם סכומים כפולים עבור המצרכים המוצעים בשוק המצרי כיום.

תורים ארוכים

מדי בוקר מזדנבים תורים ארוכים של האזרחים ליד הצרכניות השיתופיות כדי לקנות מצרכים. העתונים המצריים מציי-נים כי בעלי החנויות והצרכניות השי-תופיות סוגרים את חנויותיהם עם תום הלוקת המצרכים בעוד שרק שליש או רבע מן האזרחים העומדים בתור לא הס-פיקו להגיע לחנות כדי לקנות את מצר-כיהם.

מי שעובר כיום בשעות המאוחרות של הלילה בחרובות קהיר יוכל לפגוש מאות אזרחים הישנים ליד החנויות או הצרכניות השיתופיות מתוך חקה לחפוש בבוקר את העמדות הראשונות בתור שאורכו מגיע לעתים למאות מטרים.

מחו"ל ירד בצורה תלולה בשנה האחרונה. הצריכה של מוצרי החלב גדלה במשך התקופה האחרונה ב-57%.

אס.או.אס. של נאצר

כתוצאה מן המצב שנתהווה בינתיים ב-מצרים פנה הרודן המצרי למספר מדינות ידידותיות. פנייתו של נאצר תוארה כ-קריאת הצלה „אס. או.אס." נראה כי ה-תשובה לא איחרה לבוא מן המזרח וה-מערב גם יחד.

ברית המועצות וארצות הגוש הקומו-ניסטי שיגרו באופן דחוף בימים האחרו-נים למצרים 5 אלפים טון של דגים קפו-אים. כמות גדולה מזו של עופות קפואים הגיעה מארצות הברית. בדרך נמצאים ע-תה טונות נוספים של מצרכים חיוניים אחרים על גבי ספינות מטען סובייטיות ואמריקאיות.

יחד עם זאת הורה נאצר להקציב סכום של ארבעים מליון לירות מצריות לקניית מצרכי מזון חיוניים מארצות אחרות. נר-אה כי הממשלה המצרית תמשיך להת-לבט בפתרון הבעיות השוטפות של הספ-קת מצרכי מזון חיוניים אלא אם כן יחי-ליטו בריה"מ וארה"ב להגביר את מש-לוחי המזון למצרים כדי שנאצר ישוב ויתפנה לספח נושאים צבאים ואחרים ה-קשורים בהשמדת ישראל...

הכנסת אולצה שוב לדון בסכנת המדענים הגרמנים

— מאת סופרנו י. שמואלי-רזין —

יוזמתה של סיעת תנועת החרות להעלות מחדש מעל במת הכנסת את בעיית אולת ידה של ממשלת אשכול, מול המשך עבודתם הנפשעת של ה-מדענים הגרמניים בקהיר, קצרה אמש את פריה.

זו הפעם הועלתה הבעיה במליאת ה-כנסת בצורת הצעה להבעת אי אמון ל-

אתמול בכנסת

ממשלה, שחייב לפי התקנון דיון דחוף.

אריטמטית זכתה אמנם ממשלת המח-דל האשכולית ל„אמון" והתוצאות היו שלה, אולצו אמש להקדיש את יומם לדיון מעמיק נוסף בבעיה.

הפעם הטיל ראש הממשלה את מלאכת סיתורה של בון על סגנו מר אבא אבן. מר אבא אבן, ניסה להאחז במילה „עוב-דה", ששובצה בתוכן הצעת אי האמון של סיעת תנועת החרות, כדי להזיפה בביכול. לא את עובדת הדמים של הת-רחבות עבודתם של המדענים הגרמניים בקהיר וגידול מספרם, אלא להלוק על תוכן הצהרתו הידועה של מ. פלדמן, עוזרו של נשיא ארה"ב (ראה נאום א. בן אליעזר).

אבא אבן מבקש לדייק

ההודעה אליה מתיחסו סיעת תנועת החרות לא היתה ולא נבראה — קבע א. אבן.

מר אבן הביא כתנא דמסייעא את הו-דעת הנשיא קנדי המנוח מן ה"5 לאפריל אשתקד, במסיבת עתונאים, בה ציין, כי „הענין הובא לחשומת לבנו בצורה הנמ-רצת ביותר על ידי ממשלת ישראל וגור-מים אחרים".

הערה מ. בגין זא. בן אליעזר ממקו-מם: זה היה לאחר פיטורי „הממונה" והתלהטה הראשונה של הכנסת ב-20.3.63 בנידון.

מר אבן ביקש את האופוזיציה „ל-דייק". היא לא צריכה לאמור שהיה מח-דל באי הבאת הענין בפני ארה"ב.

ברם לא היה בפיו של מר אבן לתצ-ביע על פעולת הסבר ולחץ מדיני לאחר מכן בחוגי ממשלת ושינגטון וארצות אי-רופה עד היום.

בהמשך דבריו הקדיש סגן ראש הממ-שלה לפולמוס עם דברי הביקורת שהש-מיעו דוברי מפ"ם ומק"י (ראה להלן) הח"כים י. ברזילי ומשה סנה.

כשמפ"ם היתה בממשלה

מר אבן הט"ח נגד דוברה של מפ"ם כי מדיניותה של הממשלה ביחס לגרמנ-יה לא השתנתה מעיקרה מאז השתתפה מפ"ם בממשלה. כל הסכם, מנע, נותב על ביקורים, כל היתר ואיסור במדיניות הממשלה כלפי גרמניה היו קיימים לפני 3 ו"4 שנים, שעה שהשתתפה גם ה-בקואליציה הממשלתית. מספסלי מפ"ם: ענין המדענים הגרמניים לא היה ידוע לנו. ובאשר לטענות על נוכחות מדענים גרמניים ברחובות, המדובר הוא ב-3 מד-ענים מתוך 50 חוקרים שבאו לרחובות מכל פינות תבל. אך אין שום תקפיל לעבודתם לזו של המדענים בקהיר, שכן אין הם שותפים, „לפעולות גרעניות" כל שהן בישראל.

אין פעילותם של מדענים אלו, אשר לקרא - הצביע מר א. אבן - בשנתו-

נים של המוסדות המחקריים הוחיקים.

בהמשך דבריו שען מר אבא אבן כי אינו חופשי לדבר על „ממדים אחרים" ביחסי ישראל גרמניה פרט לממד ה-שלילי. ולחמוד במחבטא בנוכחותם של מדענים גרמניים במצרים.

הפסיקו ח. לנ-

ועדת השרים מסכמת דיוניה במצב המשק

מאת סופרנו הכלכלי בירושלים

ועדת השרים לענייני כלכלה מתקרבת לסיכום דיוניה במצב המשק וכפי הנראה היא תפרסם בשבוע הבא מספר החל-טות.

אתמול המשיכה הועדה בדיוניה, בהש-תתפות ראש הממשלה מר ל. אשכול ורחתה את המשך הדיון לשבוע הבא.

מהלך הדיון הובהר כי שום שינוי מבשי-לה לא יבוצע לפני הבחירות, אם כן יהיו תיקונים קלים, ובתוך זה העלאה במיסי עקיפין.

דאו: למה המסתורין הזה?

בנסותו לסטות מהנושא ביקש א. אבן לא להסיח דעתנו: מסכנת הבטחון חמורה-פת על קיומנו ואיבתם הלוהטת של מדי-נות ערב ובנשק הרב שמקום מוצאו ידוע.

את אשר אבד לעמנו בנחשול הדמים בעידן הנאצי הארור — אמר מר אבן — אין להחזיר, ומעתה ואילך עלינו לשמור על הנכס הגדול והיחיד שנפל בחלקו של העם היהודי ולא להלחיש את המדינה ולחזקה בכל מכל.

ברזילי: גרמניה משקיעה הון בארצות ערב

דובר מפ"ם, מר י. ברזילי, הצביע בד-בריו — במהלך נימוק הצעות אי האי-מון — על כך כי גרמניה משקיעה הון תועפות בארצות ערב, וכי מדענים בקהיר מומנים לשגרירות הגרמנית שם, והחריפ ציר „ב.ב." קרי בון—בגדד, אליו שואפת להפגין בבירות העולם, וכי היחסים עם גרמניה הבשילו פרי באושים.

משה סנה כדובר מק"י, הצביע על ציר „ב.ב" קרי בון—בגדד, אליו שואפת המדיניות הגרמנית מימי ה„פיהרר" ועד היום.

בהמשך ציטט משה סנה מגיליוי הש-בועון „דר שפיגל" על הסכם שנחתם בין דוד בן גוריון ואדנאור עוד במרץ 1960 על עזרה צבאית, גרמנית לישראל בסך של 300 מיליון מארק.

היזמנעות הליברלים

דוברם של הליברלים מר א. רימלט, ניסה לנמק מתוך התפתלויו את סיבת הימנעותם הבלתי מובנת מהצבעת אי האימון.

מר רימלט הרחיב את הדיבור גם על שטחי הכלכלה — בצרפו ליוכוח זה שלא לענין עם אל ...נגיד בנק ישראל... ו...האינפלציה. הוא הוספק בקריאת ביניים מצד א. מרידור: לא ברור שום דבר בד-בריך זו מנחם בגין: מה זה שייך?

גם דוברה של „האגודה" נימק את המנ-עותם בטענה כי הצבעת אי האימון עלו-לה בכיכול לפגוע בסיכומי הבית מלפני שבועיים. המוני ישראל — „בנאומי לא יסלחו לממשלה באם תמשיך באולת ידה בבעיה.

הצעות אי אמון על רקע המדיניות הכלכלית

עוד שתי הצעות אי אימון נגד הממש-לה הועלו אמש להצבעה — ונידחו.

זו הפעם על רקע המדיניות הכלכלית של הממשלה, לרגל הגידול בגרעון ה-מסחרי. ההצעות הועלו על ידי דוברי סי-עות מפ"ם ומפ"ל, ונידחו תוך המנעו-תם של סיעת תנועת החירות ברוב של 55 קולות הקואליציה נגד 30.

גם הצעתה של סיעת תנועת החירות — להעביר את הבעיה לדיון מפורט לועדה משותפת של ועדת הכלכלה והכספים נדחתה ברוב של 54 קולות הקואליציה, נגד 30 סיעות חרות הליברלים והאגודה.

בתקבלת הצעת הקואליציה על העברת הבעיה להמשך הדיון בועדת הכספים בל-בד.

תיקון טעות

בכתבה מאתמול על מהלך ההצבעה בבעיה זו נפלה טעות מצערת. יש לקרוא: „על סף ההצבעה נעדרו רבים מספסלי האופוזיציה (ולא הקואליציה) ואוי קם הד"ר י. בדר וביקש לעצור ב„פריק" הפרוצדורלי את מהלך ההצבעה, בדרשו דחיית ההצבעה להיום, כפי שהתקבון על הצעות אי אימון מחיב."

שאול קרמרמן ז"ל

(שלושים לפטירתו)

במותו של שאול קרמרמן ז"ל נעקר מ-תוכנו איש רב-פעלים, בעל נפש יקרה, שנמנת עם מניחי היסודות של התעשיה בארץ.

שאול קרמרמן ז"ל, ילוד עיירה אוקר-אינית, עבר גלגולים רבים עד שוכה לד-רוך על אדמת המולדת. היה בן ראשוני המתיישבים בעמולה, וכבר אז התבלט ב-יוזמתו ובכושר המעשה שלו משתקים את תחנת-הקמת הראשונה באיזור.

ברבות הימים העתיק את מגוריו לתל-אביב, מקום שייסד תעשיית-עץ משגשגת. בכל צעדיו ומעשיו התחבב על כל יוד-עיו ומכריו, לא השיב ריקם אף איש וידו היתה מושטת לעזרה בכל עת.

ידידיו יזכרו לעד את מוגו הטוב וה-דה כבדה לבני משפחתו, לחבריו וידידיו הרבים, וזכרו לא ימוש מהם לנצח.

חבל על דאבדון ולא משתכחין.

זאב פרוסק

מה מיום

מעשה מחפיר חדש של נשי וו.י.צ.ו.

ס יפורה של הגברת יהודית אלקלעי מרמת-גן על התנהגותן של נציגות וו.י.צ.ו. בקונגרס הבינ-לאומי של הברית לנשים, שהתקיים בחודש אוגוסט בטריאסט — הוא סיפור מועזע. אנו למדים מפיה, כי כדי להבטיח מקום לנציגת וו.י.צ.ו. בהנהלה של ברית זו, התקשרו נצי-גות אגודת-הנשים הציוניות הזאת עם הנציגות של ארגוני הנשים של גרמניה המערבית, שהשתתפו בקונגרס ונציגת וו.י.צ.ו. חופיעה על לוח ה-קונגרס כמועמדת מטעם גרמניה. מיותר להוסיף שהנשים הגרמניות התפארו שהיתה זו מצדן מחווה ל-ישראל.

הגברת אלקלעי מוכירת את המקרה המחפיר שעסקניות וו.י.צ.ו. — 29 במספר — „הוומנו" (למעשה הומינו את עצמן) לביקור בגרמניה אצל א-גוני נשים, והתעונות הישראלית דנה את הביקור הזה לגנאי.

האנשמה החדשה, שנשי וו.י.צ.ו. הופיעו על חשבון אינגוד הנשים הגר-מניות, היא עוד יותר חמורה. ומרכז וו.י.צ.ו. נדרש לתת הסבר לציבור על המעשה הזה.

* * *

הפחד מפני „האח הגדול"

ה פחד מפני „האח הגדול" מו-ריך את מנוחתם של כל א-שי-מפא"י וגוזל שינה מעיניהם. סגן ראש הממשלה, מר א. אבן, מיהר להכחיש שהוכיר את שמו של בן-גוריון, בדברו במוסדות מפא"י בענין הבחירות האזוריות, „בנאומי

אבא אבן

„אשרי אדם מפחד תמיד".

במזכירות — כותב מר אבן במכתב ל„מעריב" — לא הזכרתי את ד. בן-גוריון, וממילא לא תיארתי אותו כמסכים לגנאי את החבנית לשינוי שיטת הבחירות. אמרתי, כי המפלגה הגדולה עם אי-שינוי השיטה. אך לא יחפחדו השלמה זו לד. בן-גוריון.

במכתב זה מבצבץ לא רק הרצון להעמיד דברים על אמיתותם, (אף שאין חשיבות לציבור בפרט זה של הויכוח), אלא הצורך הנפשי לשמור על „ריקוד נקי" ביום „הנקם והשי-לם" אם יבוא.

* * *

אבל יעקב בוטושנסקי

מ בואנוס איירס הגיעתנו הידיעה שהבשורה העגומה על מותו של יעקב בוטושנסקי היממה את כל יהודי ארגנטינה. מולו גרם שהוא נפטר לא בארץ-מגוריו, בה הכיר אותו כל ילד ברחוב, אלא בדרום אפריקה הרחוקה, שלחתם נסע לסדר-רת-הרצאות.

יעקב בוטושנסקי היה — „פירמה" בארגנטינה היהודית. הוא רק כעורך היומון האידי „די פרעסע" ולא רק כ„ר אגודת העתונאים היהודיים דהתם, אלא כאיש שהיה מעורה בחיי הצ-יבור היהודי דהתם, על כל מוסי-דותיו וארגוניו, ומשקלו של בוטו-שנסקי היה רב בעיצוב דמותה של ההיהדות הארגנטינאית בשלשים השנים האחרונות. הוא היה סופר ועתונאי רב-כשרון, שכל שיצא מתחת עטו נק-רא בענין ובמתח. הוא היה נואם מצו-יין, שדבריו נשמעו בקשב רב ובהא-נה גדולה. הוא היה איש-חברה למו-פת, ומחובב על הבריות. יהודי בסר-ביה שמספרם גדול-ביחס בארגנטינה ראוהו כפטרון שלהם, ובאשר מלאו לו שבעים שנה — הוציאו אל כתביו.

גם במדינת ישראל היה בוטושנסקי „בן-בית". הוא היה מרבה לבקר באר-צנו, ופינו החדה חדרה לתוך כל פי-נות חיינו. רשמיו על ישראל היו מל-אי-ענין לא רק בשביל הקורא בחוץ-לארץ, כי אם גם בשביל תושבי יש-ראל, המכירים את בעיותיה מקרוב.

לפנים היה בוטושנסקי „שמאלי" ו-הוא נתן לעתונו גושפנקה של דעותיו. אבל זה היה בימים עברו. מלחמת-תקומתה של מדינת ישראל הסקיחה את עיניו לראות את חזיון-הסלאים של שחרור המולדת בהקרבתם וגבורתם של בניה. ומני אז חש קירבה מיוחדת אל מחנה הלוחמים לשחרור ישראל. מדי בואו לישראל בשנים האחרונות, היה מבלה שעות רבות במכון ז'בוטינסקי בתל-אביב והיקר את פרשות המתחרות הלאומית, וכן היה מבקר בישובים הכפריים של תנועת החרות ובית"ר, ביחוד בנקו-דות-הספר שלה כרמת-רויאל ואמציה.

אשתקד, כאשר התנהל בארגנטינה המפעל לבנין בית ז'בוטינסקי בתל-אביב, תמך בוטושנסקי במפעל זה בכל כשרונו העתונאי ובנאומיו הנל-הבים, ותרם תרומה רבת-חשיבות ל-הצלחת המגבית הזאת.

מותו של יעקב בוטושנסקי, שהיה במלוא-כוחו על אף גילו (בן שב-עים וארבע) הישרה אבל כבד על כל הקיבוץ היהודי הגדול בארגנטינה.

* * *

מכון ויצמן חוגג ומתרחב

ב יום הוכרזו ה-11 לנשיאה ה-ראשון של מדינת ישראל שהוא גם מייסדו והוגה רעיונו של „מכון ויצמן" — ד"ר חיים ויצמן ז"ל נפ-תחה אור ליום אחמול שנת הלימו-דים החדשה במרכז המחקרי הגדול של ישראל. היה זה מעמד מרשים ומעורר התרגשות. כאן בבית האול-פנא של מ

משק הכלכלה והפרט

על הפרק:

סיכסוך העבודה בטחנות הקמח

לא עובר שבוע מבלי שיפרוץ סיכסוך
ל שהוא, גדול כקטן, בשטח יחסי
עבודה, מדיניות השכר ומדיניות המס־
לה לגבי משק המינכסים. רק נסתיימה
שביתת 80 פועלי המיון בדואר תל־אביב
עבר רוגשים הרחוות במחנות הקמח
שונות המנוורות על פני כל איזורי
ארץ. תחרות ונשגית התופעה שהס־
דרות ומעובדים הכללית, כאיגוד מק־
צועי, אינה מצליחה להשתלט על
מאורגנדלוסיה, ולפרקים אף מגלה סימ־
נים כי אינה מעוניינת כלל לפתור
את הסיכסוכים לאי הסדר המתרחש.

המעניין בדבר, שהממשלה מגלה
מרץ שפה משותפת עם „קברניטי־
מרחד הפועל, הנשחקים ברוב המקרים
ין נאמנותם לחבריהם בשלטון, על
ל מעולותיהם המוכחות המקלרים
משק המדינה. לבין מזכיריהם ופיקו־
יהם האחרים הממונים על המחלקות
השונות באיגוד המקצועי.

המשלה בהכירה בחשיבותו של
ענף מחנות הקמח, אינה מרבה ללחוץ
על הענף במסגרת מדיניותה הכלכלית.
בזמנו אף הוקמה ועדה מיוחדת
לבחון את מחירי הקמח שנדרשו
על ידי המחנות, ועדה זו מעולם לא
פירסמה את מסקנותיה וזאת כדרכם
מזה שנים. בכל מקרה שאינם יכולים
לתכיח בצורה עובדתית, כי חישוביהם
אנגדיים אכן צודקים. מכל מקום מעלים

בעלי מחנות הקמח בשלב זה, על פי
חישובי משרד המסחר והתעשיה, רווח
למרות שתמחירן של המשרד, מר
בן־משה, מצא כי אין המחירים הנתנים
לבעלי המחנות, יכולים לענות לדרישות
האלמנסריו תשל חידוש ציוד וכיוצא
באלה.

נציגי ענף מחנות הקמח בהתאחדות
בעלי התעשיה הסכימו לאחר משא
ומתן ממושך לשלם לפועלים במחנות
חלק מרביעותיהם שהסתכמו ב־20 ל״י
על. שכר היסוד בתוספת של שלשה
אחוזים הנדרשים על ידי הממשלה
במדיניות השכר המוצהרת על ידה.
ההסתדרות סענה, לאחר סירובם של
הפועלים לקבל תנאים אלה, כי אינה
יכולה להשתלם על הפועלים, ולכן
היא מבקשת לאשר את תביעותיהם.
מאחר והצדדים הגיעו בסופו של דבר
לעסק השווה, ביקשו נציגי התאחדות
בעלי התעשיה, כי גם ועדי העובדים
יחתמו על ההסכם, בכדי למנוע דרישות
נוספות לאחר מכן. אך נציגי האיגוד
המקצועי התנגדו לכך, בטענה כי
מתפקידם לחתום. ואין לכך כל קשר
עם הפועלים. יוצא איפוא, שחסרה
ההסתדרות כל כוח בכל הקשור לשיכ־
נוע העובדים לחזור לעבודה באחד
מענפי המשק החיוניים ביותר. ומוכנה
היא למנוע הפעלתו. ברגע שיש חשש
ליזרקותה. באם קיים עדיין מושג כזה
בשורותיה.

למרות עליית ריכוז החלב הוכרז על הרחבת הענף

סדרות סטטיסטית מענפי המשק ממחקר המרכז לתכנון חקלאי.

ריכוז החלב בחודש אוגוסט הסתכם
ב־22.5 מליון ליטר בהשוואה ל־21.1
מליון ליטר באוגוסט אשתקד. בריכוז
החלב לפי צורות ההתישבות נמשכת
ב־11 החודשים הראשונים של תשכ״ד
בהשוואה לתקופה המקבילה אשתקד.
מגמת העליה בחלקם של הקיבוצים ב־
שוק החלב בצורה יציבה: הוא עלה
ל־36.6% לעומת 33.6% בתקופה המקבילה
אשתקד. באופן מקביל ירד חלקם של
המושבים מ־61.9% ל־59.4%.

גם לפי חתך של ותק ההתישבות
נמשכת מגמת הירידה בחלק ההתישבות
הצעירה שפותח מ־55.7% ל־54.9%. כן
נמשכו המגמות הנוגדות בקיבוצים ה־
צעירים ובמושבים הצעירים. חלקם של
הקיבוצים הצעירים עלה מ־11.5% ל־
12.6% לעומת זאת ירד חלקם של המו־
שבים הצעירים מ־44.2% ל־42.3%.

בשטוש בחמרי גלם ליצור מוצרי חלב
נמסקה חעליה התלולה בשמוש באבקת
חלב, וזלה עליה קלה בשמוש בחלב
בקר לתוצרת. כמו כן חלה עליה מה
בשמוש בחלב צאן שעדיין נשאר מתחת
לרמה שהיתה אשתקד. גם בשימוש
שומן חלב חלה עליה. כתוצאה מכך
היה השינוי בשמוש בחמרי גלם ב־11
החודשים הראשונים של תשכ״ד בהשוואה
לתקופה המקבילה אשתקד בארבעת חלב
+116% (ההשואה כנ״ל לגבי עשרת
החודשים הראשונים של תשכ״ד מצביעה
על שינוי של +133%). בחלב בקר
+1.5% (+0.8%). בחלב צאן 4.5%—
(—4.6%), בשומן חלב 100% +
(+12.6%) ובחמאה 35.2— (—31.6).
בסה״כ היתה עליה בשמוש בחמרי גלם
מבקר וירידה בחמרי גלם מצאן.

העליה בשמוש בחמרי גלם מחלב בקר
מצאה בטויה בהגברת היצור בגבינה
שטוחה 20% (+47.2%), בגבינה צפתית
שמנה (+81.7%) בגבינות קשות מבקר
(+20.5%), בגבינה מותכת (+35.8%),
במידה פחותה בגבינות רכות. חמאה,
שמנת חמוצה ואשל; ובמידה מסוימת
ובלתי יזומה ביוגורט.

בשוק בקר

שחיטת בקר בבתי המטבחים הסתכ־
מה בחודש יולי ב־6,174 ראש בהשוואה
ל־7,411 ראש ביולי אשתקד (—16.7%).
הכמות במשקל חי הסתכמה ב־2,385 טון
בהשוואה ל־2,797 טון ביולי 1963
(—14.7%).

בעשרת החדשים הראשונים של
תשכ״ד הסתכמה שחיטת הבקר ב־
66,089 ראש לעומת 56,513 ראש בת־
קופה המקבילה אשתקד (+16.9%), ו־
במשקל חי ב־23,961 טון בהשוואה ל־
20,750 טון (+15.5%).

נראה כי הירידה בחדשי יוני יולי
השנה בהשואה לאשתקד המגוגדת למ־
גמה הכללית במשך השנה משקפת ב־
עיקר את הזעזועים שפקדו את השחיטה
בבתי המטבחיים בתקופה האחרונה.

שווק בשר קפוא הסתכם ב־10 החדשים
הראשונים של תשכ״ד ב־14,909 טון
לעומת 11,276 טון בתקופה המקבילה
אשתקד (+33.2%). עיקר יבוא הבשר
בא מארגנטינה ואורוגואי 10,014 טון,
יוגוסלביה 4,293 טון וארה״ב 3,456.

שווק הבשר הקפוא עלה בחודש יוני
ב־70% וביולי בכ־70% ובאוגוסט בכ־
67% בהשואה לחדשים המקבילים אש־
תקד בעוד שהעליה במשך כל התקופה
היתה מתונה בהרבה וכנראה שגם זה
ביטוי לצמצום השחיטה בבתי־המטבחיים.

ביצים

ריכוז ביצי מאכל הגיע בחודש יולי
ל־73.0 מליון יחידות בהשוואה ל־
56.7 מליון יח׳ ביולי אשתקד ובחודש
אוגוסט ל־71.7 מליון יח׳ לעומת 53.4
מליון יח׳ באוגוסט אשתקד.

ב־11 החדשים הראשונים של תשכ״ד
הסתכם ריכוז הביצים ב־893.1 מליון יח׳
לעומת 746.8 מליון יח׳ בתקופה המקבי־
לה אשתקד, עליה ב־19.6%. בתקופה
זו גדל השווק המקומי ב־10.6% והגיע
ל־700.7 מליון ביצים. היצוא גדל ב־
37.5% והסתכם ב־174.0 מליון ביצים.
עיקר הגדול ביצוא נבע מהגידול בביצי
קירור וביצים קפואות.

בשר עוף

שווק בשר עוף הסתכם בחודש יולי
ב־5,294 טון בהשוואה ל־4,889 טון
ביולי אשתקד, עליה ב־8.3% ובחודש אר־
גוסט ב־5,610 טון לעומת 4,900 טון ב־
אוגוסט אשתקד עליה ב־14.5%.

ב־11 החדשים הראשונים של תשכ״ד
הסתכם שווק בשר העוף בחודש יולי
לעומת 53,410 טון בתקופה המקבילה
לפני שנה, עליה ב־13.7.

פירות

שווק מאורגן של פירות למאכל פרט
לבננות הסתכם בחודש יוני ב־13,996
טון בהשואה ל־7,842 טון ביוני אשתקד.
עליה ב־78.5%.

ב־9 החדשים הראשונים של תשכ״ד
הסתכם השווק המאורגן של פירות, פרט
לבננות ב־53,912 טון בהשואה ל־
43,017 טון בתקופה המקבילה בתשכ״ג,
עליה ב־25.3%. בשווק הבננות חלה ירי־
דה של 15.1% בתקופה הנסקרת מ־
32,145 טון, ל־27,296 טון.

יקיות

השווק המאורגן של יקיות (לא כולל
תפוחי אדמה) הגיעה בחודש יוני ל־
25,862 טון, לעומת 22,065 טון ביוני
תשכ״ג, עליה ב־17.2%.

ב־9 החודשים הראשונים של תשכ״ד
הסתכם השווק המאורגן של יקיות (בלי
תפוחי אדמה) 146,384 טון בהשואה
לתקופה המקבילה אשת־
קד, 149,439 טון
בעבנניות אשר שוקו פחת ב־16.0%,
גזר ב־9.8%, סלק 28.8%, חצילים 24.0%
ומבמה 24.8%. מאידך חלה עליה בשווק
מלפפונים ב־38.4%+. כרוב ב־23.4%+ ובצל
יבש 23.2%.

שווק תפוחי אדמה ירד בתקופה הנס־
קרת ב־11.9% מ־55,581 טון לעומת 48,976
טון בתשכ״ד.

דגים

ב־10 החדשים הראשונים של תשכ״ד
הסתכם שווק הדגים ב־14,214 טון ל־
12,485 טון בתקופה המקבילה אש־
תקד, עליה ב־13.8%. עיקר שווק הדגים
בשתי התקופות בא ממדגה 2,107 בת־
קופה הנסקרת בהשוואה ל־7,788 בתקו־
פה המקבילה אשתקד, עליה ב־4.1%.
בשלל דיג מרתקים חלה עליה ניכרת:
מ־730 טון ל־2,182 טון בתשכ״ד,
+298.9%.

בחודש יולי שנה זו הסתכם שווק ה־
דגים ב־1,435 טון לעומת 1,204 טון ב־
יולי תשכ״ג, 19.2%+ יבוא הדגים פחת
בתקופה הנסקרת מ־8,533 טון ל־7,730
טון בתקופה המקבילה אשתקד, 9.4%—.

עיקר הירידה חלה ביבוא הפילה, אשר
פחת ביותר מ־1,000 טון.

המחיר הסיטוגאי הממוצע בחודש יולי
עלה ב־10 אג׳ לק״ג ביחס ליוני ש״ז.
ועמד על 1.75 ל״י לק״ג. העליה נבעה
מעליית המחיר לשלל דיג חוזי (ב־38
אג׳ לק״ג), דיג במים עליונים (ב־16
אג׳ לק״ג) ומדגה (באגורה לק״ג) שקו־
זזה בחילקה ע״י ירידת מחיר לשלל
דיג מכמורת בים התיכון (ב־36 אג׳
לק״ג) דיג בים סוף (ב־5 אג׳ לק״ג)
ודיג מרחקים (ב־2 אג׳ לק״ג) ועי״
יציבות המחיר לשלל דיג הכנרת ודיג
השונה.

עליה בלתי משוערת של אשראי ע״י תיווך שטרות

במסגרת תכניתו של שר האוצר לכ־
דיגיות כללית אנטי־כאינפלציונית, עליה
עובדים זה זמן מה במשרד האוצר, הו־
גש דו״ח ששמש בסיס לניסוח ההמלצות
בדבר מדיניות זו.

הדו״ח של הלשכה הכלכלית במשרד
האוצר, הדן בהתפתחויות הכלכליות ב־
משק מוסר על גידול בשיעור של 34
אחוזים באשראי הניתן באמצעות תיווך
שטרות, בסוף אוגוסט 1964 בהשואה ל־
דצמבר 1963.

בפרק נפרד בדו״ח, המתייחס להת־
פתחויות שחלו בתחום אמצעי התש־
לום וכספי הממשלה, נאמר:

המשפל בבורסה

הדו״ח גם מנתח את השפל בבורסה
ומונה שלוש סיבות עיקריות לשפל זה:

שערי־שיא שלא היו מוצדקים מלכת־
חילה על־ידי הריווחיות והערך הפנימי
של המניות.

הירידה הניכרת שחלה בנזילות, כתו־
צאה מכך שגידול אמצעי התשלום הגיע
בתשעת החודשים הראשונים של השנה
ל־00 מיליון לירות (גידול של 8 אחו־
זים), לעומת גידול של 250 מיליון לי־
רות בתקופה המקבילה אשתקד. צימצום
העליה באמצעי התשלום בא בעיקר בשל
גידול הגרעון במאזן המסחרי.

יתכן, שבהתחשב במצב הנזילות במ־
שק, הוצאו ההנפקות החדשות בקצב
מואץ מדי: בשמונת החודשים הראשו־
נים של השנה הונפקו מניות בסך 90
מיליון לירות, לעומת 71 מיליון לירות
אשתקד — גידול של 27 אחוז.

בסכמו את הפרק המדבר על שוק
ההון, אומר הדו״ח שהשפל בבורסה
מקורו בעיקר בגורמים שנזכרו לעיל,
ואין לקשרו לחששות הציבור, מפני ה־
שלת מס רווחי הון. בנמקו טיעון זה,
אומר הדו״ח, שלאחר הטלת המס חלה
עליה ומנית במדדי המניות.

בדברו על ההתפתחויות הכלליות בשוק
ההון, מוכיר הדו״ח, שבחודשים יונאר־
אוגוסט 1964 גויסו בשוק ההון 287
מיליון לירות — סכום הגבוה כמעט
ב־11 אחוז מהסכום שגויים בחודשים ה־
מקבילים אשתקד, וזאת על־אף ירידת
קצב הגידול של אמצעי התשלום ב־
1964. מסכום זה, שגויים בשוק ההון,
הגיע חלק מילוות המדינה ל־124 מיליון
לירות, או 43 אחוז מכלל ההנפקות,
לעומת 24 אחוז אשתקד. עיקר הגידול
היה בהנפקות של מילווה קצרת־מועד,
שהיוותה שליש בדיוק מגיוס ההון החדש,
לעומת 28 אחוז אשתקד.

יתרת המילווה קצרת־המועד עמדה ב־
24.9.64 על 313 מיליון לירות, כולל
סידרה מיוחדת של מילווה קצרת־מועד,
שהונפקה לבנקים — בסכום של 9.6
מיליון לירות. מילוות המדינה האחרות
גדלו באותה תקופה ב־28 מיליון לירות.

בהתייחסו לחסכון החוזי במשק, באמ־
צעות קופות הגמל, ביטוח החיים וחס־
כון החסכון, חווה משרד האוצר, על
בסיס נתוני מחצית שנת 1964, גידול
של 11 אחוז בכל צורות הצבירה.

יצוין שבמחצית הראשונה של שנת
1964 חלה ירידה בצבירה בחוכניות ה־
חסכון: הגידול הסתכם רק ב־22 מיליון
לירות, ירידה של 15 אחוז בהשוואה לצ־
בירה בתקופה המקבילה בשנת 1963.
הצבירה בקופות הגמל באותה תקופה
גדלה ב־10 אחוזים לעומת אשתקד וב־
תוכניות ביטוח־חיים הצמוד — ב־15
אחוז (22 מיליון לירות) לעומת התקופה
המקבילה אשתקד.

ריכוז אשראי בבנק אחד לשרות משקים

הסדר של „אשראי מרוכז" יופעל
ב־50 משקים וצורך זה הוקמה קרן
בת 15 מיליון ל״י, משרד החקלאות
הנהיג שיטה של ריכוז כל האשראי
של המשק בבנק אחד. מתוך ראיית
המשק, כיחידה משקית וכספית אחת
על כל ענפיה, כדי להבטיח ניהול סדיר
ורציונאלי של המשק הכספי. הבנק
המרכז אור האשראי הנ״ל יראלבסיסון
אשראי של המשק לפי תכנית מוסכמת
מראש: א. ניצול אמצעי הייצור הקיי־
מים; ב. המשך פיתוח המשק והשקעותיו
— בתנאים אלו יראג הבנק למימון. הן
בהשקעות והן בהון חוזר.

בשלב ראשון תושלמה הפעלת שיטה
זו לגבי 15 משקים. הבנקים השותפים
לפעולה זו הם: בנק חקלאות לישראל;
בנק לאומי לישראל; בנק הפועלים. —
התכניות נעשות בשיתוף מלא ובתס־
כמת המשק. הן לגבי אמצעי הייצור
הקיימים וניצולם והן בתכניות פיתוח
וחידוש הציוד.

מחקר לקוי של השוק הישראלי מכשיל מוצרים חדשים

החדרת מוצרים חדשים לשוק הישׂ־
ראלי ללא בדיקה מוקדמת של דעת
הצרכנים, עשויה להכשיל את היצרן,
התריע לאחרונה מר י. יפה, מומחה
שיווק אמריקני מאוניברסיטת פנסי־
לבניה בהרצאתו בין עיון מטעם
המרכז הישראלי לניהול.

מר יפה מסך על תכניתה של חברת
„מרבל" הרוצה להחדיר לשוק חבילות
בשר באריזה מוכנה ועל תכנית של
„תנובה" לשוק חלב בבקבוקי פלסטיק.
הוא הדגיש כי תכניות אלה נעשו ללא
בדיקה מוקדמת של דעת הצרכנים כלפי
חידושים אלה, לדעתו, ללא מחקר מוקדם
מקיף — אי אפשר להכין את דעת
הקהל בארץ לקראת הממצאים האלה
בצורה הנאותה.

תכנית ארבע שנתית למיכון המשק החקלאי

תכנית נרחבת למחקר ופיתוח המיכון
במשק החקלאי ב־4 השנים הקרובות
עובדה ע״י משרד החקלאות. תכנית זו
תשתלב בתכניות הכוללת לייעול המשק
החקלאי. בעיקר לאורעות הנס־
קרובות הוחלט לשים את הדגש על
מיכון הקטיף והטיפול בפרי וזאת לנוכח
ההתחזית שהיקף שטחי המטעים יתקרב
למיליון דונם. כן יושם דגש על מיכון
בענף הירקות בעיקר בטיפול בתוצרת
השדשיים ומיכון המשק הקטן.

בענפי בעלי־חיי יפותח המערך הפנימי,
כולל תכנון המבנים בקשר עם מיתקני
ההזנה.

בין הפעולות בענף ההדרים — בדיקת
שיטות קטיף בגובה, שכלול מיכלי
הקטיף ואמצעי ההובלה. פיתוח כלים
וחדרכים להוצאת הפרי מן הפרדס.

בנטיעים יפותחו וישוכללו מכונות
מיון. ישוכללו מכונות האסיף לתפ״א,
בצל וגזר במשק המשפחתי. מכונות
זריעה, שתילה ומיון של ירקות.

תכניות פיתוח המיכון עובדו בשיתוף
עם נציגי החקלאות ומומחי ההנדסה
הקשורים בכך.

תחזית חומש לענף הדייג

תחזית־חומש לענף הדייג, הצופה גידול
של כ־75 אחוז בשלל הדייג עד שנת
1970, מורסמה ע״י האגף לדייג במשרד
החקלאות. לפי תחזיות יסתכם שלל
הדייג הישראלי בשנת 1970 ב־27 אלף
טונות לערך. לעומת 17.5 אלף טונה
בשנה החולפת. הצריכה לנפש בדגיב
תגדל מ־10.5 ק״ג לשנה ל־11.8 ק״ג.

לפי התחזית לא יגדל באופן ניכר
שטח הבריכות בשנים הקרובות. היבול
של 50 אלף דונם בריכות מגיע עתה
ל־10.000 טונה דגים ותוספת השלל
תבוא מהגדלת היבול לדונם. מעל ליבול
של 210 ק״ג המקובל כיום.

שלל הדגים משטחים שבקרבת חופי
הארץ יגדל במידה מועטת. עקב דלות
הדגה וגם זה יושג תוך שכלול שיטות
הדייג. הגידול העיקרי של שלל יבוא
משטחי הדייג בים־סוף והאוקיינוס האט־
לאנטי והתדיר עם פיתוח הדייג בים־
סוף ובאוקיינוס נוכל לייצר בעצמנו גם
דגי פילה ומליחים. מן היבול הצפוי
של 27 אל טונות בשנת 1970 יופנו
4000 טונה לתעשית ר׳23.000 טונה
לשוק.

מהפעולות המתוכננות כדי להשיג את
יעדי התכנית נציין: שכלול דייג המכ־
מורת בים־התיכון וחזרה לפעולות בשטח־
הדייג בצפון (חופי חוריכיה). שכלול
הדייג החופי בים־התיכון ובאילת. הפעלת
שיטות חדשות וציוד מיוחד. הפעלת
ספינות חדשות בים־סוף ובאוקיינוס ה־
הודי — להובלה ולדייג (כפי שחברת
„יונה" עומדת להזמין) וניצול הידע
שנרכש. תוך ביצוע נסיון הדייג בר־
הקפה שבוצע ע״י האגף לדייג בים־
סוף. המשך פעולות האיכלוס בדגה
בכנרת. הוספת 2—3 אניות לדייג־
מכמורת במרחקים — שיוכלו לספק
פילה ומליחים כאחד. כן יהיה צורך
להוסיף אניה אחת לדייג טונה —
לאור הידע שקיבלנו על שדות־דיי־
עשירים בטונה בים־סוף ובמפרץ עדן.

הוקמה חברה לטיפול בתביעות כספיות מישראלים ותושבי חוץ

ג׳ר.ס. קרדיט קורפורישן, הנה חב־
רה אמריקאית שמטרתה גבית חובות
המגיעים מתושבי ארה״ב לנושים ב־
ישראל. כמו־כן, מטפלת החברה גם
בגביעות כספיות שונות של ישראלים
מתושבי ארה״ב ושל תושבי ארה״ב
מתושבי ישראל.

מדי שנה בשנה, מבקרים בישראל
עשרות אלפי תיירים מארה״ב. הם מת־
אכסנים בבתי מלון מקומיים, עורכים
קניות, סיורים, באים במגע עסקי עם
ישראלים שונים, וכדרכו של עולם —
לא כולם מכבדים את התחייבויותיהם
הכספיות. כל עונת תיירות בעקבותיה
גל של תלונות: מצד סוחרים ובעלי
בתי מלון מקומיים, שקבלו שטרות אז

המתאות שלא נפרעו; ומצד תיירים ש־
רכשו בארץ סחורות שסיבן לא התאים
למה שהבטח ע״י הסוחרים.

לרשות חברתנו עומדים מנגנונים מש־
פטיים יעילים בארה״ב ובישראל. שב־
עורתם ניתן לאחר את החייבים ובמידת
הצורך לפתוח בהליכים משפטיים נגדם
ולהבטיח את גבית החובות וקיום התח־
ייביותיהן. תמורת שרותים אלה, גובה
החברה שכר טרחה לפי תעריף מסכם
מראש, בהתאם לגובה התביעה.

חברת ג׳.ר.ס. מיוצגת בישראל ע״י
מ.ר.ח. בע״מ ומועצה המשפטיים ה־
ה״ה אביגדור ורשה ואהרן פרוינד, עור־
כי־דין.

יש לציין, כי חברות דומות פועלות
בהצלחה רבה בארצות שונות בעולם.

(דברי קוראים)

ספסרות וההתישבות ה„עובדת"

כותב הטורים אינו מתעלם מהסיכון
להרהר בקול רם על נושא המתנוסס
בראש הכותרת ומכל שכן כשמנושא
נתון במרכאות כפולות. אך אין להסכים
עם השקר המוסכם והולך ומשתרש
בחיינו הציבוריים — ושמו ההתישבות
ה„עובדת".

אם הייתה לפני קום המדינה למושג
זה משמעות מסוימת — ואין להכחיש
שהיתה — הרי במדינת ישראל המושג
הזה התרוקן מתוכנו.

ואם בכל זאת משמיעים עדיין דברי
ולכוחם על ההתישבות ה„עובדת" במר־
בדיונים בשטח הנוגע להם, מסבירים כי
„עקודות מגבות" אינם מצדיקים בנקודות
רגישות אלו.

מעשית — בעלי בתי־הספר מחפשים
עתה מגרש שישמש ליימוד תלמידים
חדשים. אילו נעזרו בכך ע״י העירייה —
זה מכבר היו מאחריים מגרש. כזה.

בתחבורה

העומס בכבישים בעיה חמורה

— מאת צבי טל —

בערי הארץ מתלבטים קשות בשאלות התחבורה. שעות וימים מוקדשים לדיון בנושא זה המחי־ מיר וחוזק משבוע לשבוע. צי הרכב, הפרטי והציבורי, מעמיס על פרנסי ערים ומביאם במבוכה לא קטנה. מתכננים הרבה, מחני־ דים עושים ימים כלילות וכמי שעה הפתרונות במידה וישנם הם חקקיים בלבד.

חיפה אינה כמובן יוצאת מכלל הערים
המתבלטות בבעית התנועה בעיר. חדשים
לבקרים צצות תכניות. מדי יום נערכים
מעקבים, ועד כה לא נעשה הרבה. עם
זאת יש לציין חזונה בפעילות לפתרונות
חלקיים. תוכניות גדולות לחיפה — אך
אלה תובעים כספים רבים. ואומרים: אין
מאין. המתרונות החלקיים אומנם מקר־
לים אך לא לזמן ממושך. תופסת הרכב
„בולעת" במהרה כל פתרון חלקי כזה.

„הגל הירוק"

אחד המפעלים הגדולים הראויים לציון
הוא בלב הדר־הכרמל, ברחובותיה ה־
ראשיים. ה„גל הירוק". הצבתם של 80
עמודים המכלים 160 פנסי איתות, הכני־
סו סדר ברחובות „החוזק" ו„הרצל". מאז
הצבתם לפני כמה חודשים, כמעט ואין
לדבר על תאונות ברחובות אלה. התנועה
חולפת. נבלעת כלא היתה. בשבועות ה־
קרובים יוכנס לפעולה מחשב אלקטרוני
אשר יחפוך את ה„גל הירוק" ל„נושם".
דבר אשר יוסיף את התנועה ויקל רבות
על תנועת כלי־הרכב והולכי רגל. יהיה
זה נסיון ראשון בארץ „להנשים" את
הגל. המחיר „להנשמה המלאכותית" —
רבע מליון ל״י. אולם התוצאות טובות
ממה שניתן היה לשער מראש.

המוצא לצפון

תיכנון אחר העומד להתבצע בימים
הקרובים: פתרון לבעיית התנועה בצו־
מת „חליסה". אזור זה עמוס ביותר במשך
כל היום ובפרט בשעות הבוקר ואחה״צ.
מכאן המוצא לצפון, דרך צומת זו חולפים
כל כלי־הרכב הנעים מצפון הארץ ל־
דרומה ולהיפך. פקקי תנועה באזור זו אי־
נם דבר נדיר. ועל אף מאמצי השוטרות
החביבות אין הן יכולות להתגבר על
פקקים אלה — אין בכוחן למנוע. הפת־
רון הצפוי ואשר בביצועו כבר הוחל:
הרחבת הצומת וקביעת מסלול נוסף.
מעריכים את מחיר ביצוע ההרחבה בכ־
מליון ל״י.

פקק תנועה הנוצר בשל מכונית ליימוד
נהיגה. הוא הדבר המעצבן ביותר את
הנהג המנוסה. הנהג שלנו אינו יכול
להשלים עם תופעה זו. בפרט אם נהג
חדש הוא ואך אתמול היה הוא עצמו גר־
רם לפקקים כאלה... עיקר הועם מופנה
עתה אל בתי־הספר לנהיגה. בהם רואים
שורש כל רע. אליבא דאמת רכב הליימוד
מהווה מיטרד לא קל שעה שהתנועה זר־
רמת ולפתע חייבת להיעצר בשל מכר־
נית „אחת ויחידה" שנהגה התלמיד אינו
מסוגל להחניעה בעיקר בשל עצבנותו
כתוצאה מצפירות עצבניות — אין סול־
חים לבתי־הספר.

ההגבלות על ה״.ל״

בחיפה 120 מכוניות ר״מ אופנועים ל־
ליימוד נהיגה. הגבלות רבות הועמדו ע״י
העיריה בפני בתי־הספר. נקבעו שעות
מסויימות בהן מותר לרכב ליימוד לנוע
בכבישים מרכזיים. ובשעות אחרות רש־
אים הם לנוע רק ברחובות צדדיים. אולם
גם הגבלות אלו פתרו בעיה זו חלקית
בלבד. ובפרט אמורים הדברים לגבי תל־
מידים מתחילים. התרעומת נגד בתי־הספר
היא שלפחות לגבי תלמידים האוחזים ב־
תעודת נהיגה. בשלמדו כל אלה, רק
אז יוכלו לבוא אלינו בטענות".

ובכן, אין הדברים כה פשוטים כפי
שהם נראים לך. אמנם, לא כל הולכי־
הרגל הולכים כ„בני אדם", לא כולם
חוצים רחובות במקומות שנועדו לכך
ורבים מהם מפריעים לנהג במלאכת
הנהיגה. אך אין פירושו של דבר שמותר
אז יוכלו לבוא אלינו בטענות".

ובכן, אין הדברים כה פשוטים כפי
שהם נראים לך. אמנם, לא כל הולכי־
הרגל הולכים כ„בני אדם", לא כולם
חוצים רחובות במקומות שנועדו לכך
ורבים מהם מפריעים לנהג במלאכת
הנהיגה. אך אין פירושו של דבר שמותר
מביניהם הם... ילדים וקשישים.

כי כאשר נפגעים ילד או קשיש, אין
כל חשיבות לקביעת העובדה המספסית

— מאת נ. תל־ניר —
מזכיר המועצה הלאומית
למניעת תאונות

כמה מהם אינם רואים בהלכה וכמה
הינם נכים או אטיים בשל גילם; כמה
מהם צעירים ועל־כן צעדיהם פזיזים ו־
בלתי מחושבים; עיניהם של כמה סוב־
ורו על־ידי האורות, כמה מאמינים ש־
הינך עומד לעצור ואילו אחרים משוכ־
נעים שתזהירם מראש על כוונותיך. הת־
שובות לשאלה שהבאנו בראש מאמר זה
הן רבות מספור.

מה יכול אחת, הנהג, לעשות כדי ל־
עזור בפתרון „הבעיה"?

האם מהיותך בהתקרבך אל הולך־
רגל, בעיקר כאשר השמש עומדת לש־
קוע, קשה לגלות הולך־רגל בשעות אלה
— של חשיכה מלאה או דימדומים.

על־כן חייב אתה בכל עת „לחפש"
אחרי „הולכי־רגל". קל יותר לראות כל
דבר שהוא, כאשר אתה מחפש אותו.

וכאשר אתה רואה הולך־רגל, צפה
ממנו שיעשה כל דבר המתקבל אז ש־
אינו מתקבל על הדעת ועל־כן היה נ־
כון תמיד להגיב על כך במהרה.

כל הדברים שהובאו לעיל באים כדי
לענות על השאלה שנהגים כה רבים
לענות על השאלה שנהגים כה רבים
אים הם לנוע רק ברחובות צדדיים. אולם
גם הגבלות אלו פתרו בעיה זו חלקית
בלבד. ובפרט אמורים הדברים לגבי תל־
מידים מתחילים. התרעומת נגד בתי־הספר
היא שלפחות לגבי תלמידים האוחזים ב־
תעודת נהיגה. בשלמדו כל אלה, רק
אז יוכלו לבוא אלינו בטענות".

ובכן, אין הדברים כה פשוטים כפי
שהם נראים לך. אמנם, לא כל הולכי־
הרגל הולכים כ„בני אדם", לא כולם
חוצים רחובות במקומות שנועדו לכך
ורבים מהם מפריעים לנהג במלאכת
הנהיגה. אך אין פירושו של דבר שמותר
מביניהם הם... ילדים וקשישים.

כי כאשר נפגעים ילד או קשיש, אין
כל חשיבות לקביעת העובדה המספסית

(לאחר התאונה), כי הנפגע הוא שלא
התנהג לפי כללי ההזירות וכי הוא ולא
הנהג אשם בה. שכן, הולך־רגל, אף
כי הוא שוגג, אינו ראוי לגזר־דין מוות
ובודאי שלא מידיך, הנהג.

אכן, כשאתה רואה ילד בכביש או
בקרבתו, היה תמיד דרוך לקראת אפ־
שרות שיקרה דבר־מה בלתי־צפוי. מבעו
של ילד שהוא חושב על דבר אחד ואינו
מסוגל לחשוב בעת ובעונה אחת על דבר
שני.

על־כן עלול הוא להתפרץ אל הכביש,
ברדיפה אחר כדור או אחר חבר, ולא
להשגיח בכלי־רכב הבא לקראתו ברחוב.

וכשהמדובר בקשישים:

יש ביניהם כאלה שראייתם לקויה או
ששמיעתם לקויה (אתה תוקע בצופר־
ם אינם שומעים אותן). תנועותיהם
ותגובותיהם איטיות. יתכן גם שהם אי־
נם יודעים את מגבלותיהם הפיזיות אז
שהם מתעלמים מהן... עליך הנהג, ל־
הביא כל אלה בחשבון.

ואין זה כל מה שעליך לזכור בהיותך
בקרבת הולכי־רגל.

במעברי־חצייה כבד את זכותם של
הולכי־רגל. זכור כי אתה עצמך מעונין
שהם ישתמשו במעברי־חצייה ולא יפריעו
לך בנסיעתך על־ידי חציית דרכך במ־
קומות שהחצייה אסורה בהן. תן להולך
הרגל להרגיש שהוא „רצוי" במעברי
החצייה...

לפני מעברי חצייה — לעולם לא תע־
קוף כלי־רכב שני שעצר, שהרי הוא
עשה זאת כדי לאפשר להולכי־רגל ל־
צות את הרחוב.

ליד רמזורים — בכל הזדמנות שאתה
פונה ימינה או שמאלה, זכור כי זכות־
הקדימה כאן ניתנת להולכי־הרגל. ליד
רמזורים חדשים מותקן גם אור צהוב
מהבהב הבא להזכיר לך חובה זאת. אבל
אם לא תמצא אור זה ליד הרמזורים
השונים, אין בכך כדי לפטור אותך מ־
חובה זאת. כבד את „שותפיך" בדרך

הסוכנות נכנסה לשותפות במפעל הייבוש — „דקו"

— מאת סופר „חרות" —

מפעל „דקו" לייבוש ירקות בכרור־
חיל שהתלבט לפני זמן מה בכעיות
כספיות חמורות, הצליח להתאושש
בעקבות הצטרפותם של הסוכנות ה־
יהודית, משקי האיחוד וחברת העוב־
דים בהסתדרות כשותפים כ־50 אחו־
זים, תוך התחייבות להזרים 1,5 מיל־
יון ל״י למפעל.

גרעונות המפעל שהסתכמו בלמעלה
מ־3 מיליון ל״י, נבעו ממחקרים וניתוח
שווקים. שלטענת בעלי המפעל, לא היו
ידועים עד כה בארץ. הסכום הוא לכל
הדעות גבוה; אך המוסדות האמורים
נכנסו לשותפות מתוך ידיעה כי המפעל
יהפוך רווחי. הבעלים מתעתדים להקים
באזור הקרוב, בחבל הבשור — שתי
חוות גדולות לגידול ירקות לתעשייה.
בינתיים השלימו את זריעת ירקות החורף
והאביב. ייצוא המפעל הסתכם בשנה
החולפת ב־800 אלף דולר ומקוים לה־
גיע למיליון בשנה הנוכחית.

היצואנים דנים במדיניות הכלכלית החדשה

תוועד הפועל של מכון היצוא
הישראלי, יקיים ישיבת מליאה ב־
תחילת חודש נובמבר. בה לדון
במשמעותה של המדיניות הכלכלית
החדשה עליה הכריז שר האוצר ועל
הצעדים שבכוונת הממשלה לנקוט
נוכח הרעת מאזן התשלומים. בין
היתר ידון הוועד הפועל במשמעות
תקנות המכס החדשות, עליהם הוחלט
בבריטניה והמסקנות לגבי היצוא
הישראלי לשם.

בפני חברי הוועד הפועל תונה טיוטא
של הצעה. אותה הכינה הנהלת המכון
ואשר כוללת הצעות מפשיות לפעולה
ויצירת תנאים שיש בהם כדי לעודד
יצוא.

הצעת הנהלת המכון מסתיימת מן
הסיכוב המוחלט של הממשלה לאשר
פרמיות ליצואנים ובדעתה להמשיך ב־
מאבק בנושא זה, כמו כן מטילה
הנהלת המכון ספק אם אמנם הצעדים
שעומדת הממשלה לנקוט כדי להקטין
את הצריכה הפנימית ולעודד ע״י כך
את היבוא ישיגו את מטרתם.

אך בעוד שברור למציעים כי דיון
ופעולה בשני נושאים אלה ידרשו זמן
רב ויגרמו רבים. הכינה הנהלת המכון.
הצעה בינים אשר יש בה לדעתה כדי
לסייע במידה מסויימת בתיקון המצב.
ההצעה. אשר תובא לדיון של הוועד
הפועל. דנה במדיניות ההשקעות בימון.
פעולתן של חברות יצוא. מסוי והקמת
גוף מוסמך בדרג ממשלתי גבוה. אשר
יהיה

לאשה ולמשפחה

בעריכת יהודית וינקלר

ארגוני נשים ותלמידים במבצע נקיון בקרית־גת

— מאת סופרת „חרות" —

דיירי עיירות העולים בצפון ובדרום יכולים להתנחם ולהיות גאים על כך שבמקומות מגוריהם הראנה לנקיון ותנאי תברואה נאותים, חרבה מממכוויותיה של חלשות המוניציפלית ומתבצעת בעזרת גורמים ממלכתיים — האגודה לתרבות הדיור, מיפודו של משרד השיכון. לאחרונה נערך מבצע נקיון 9 ימים בקריית גת לאחר הצלחת מבצע דומה בבית שמש.

מבצע זה הנערך בפעם השניה בעיירת עולים ופיתוח הוא הגדול מסוגו שנערך בארץ ושותפים לו כלל התושבים, אך תפקיד מרכזי נטלו לידיהם ארגוני הנשים והנוער המקומיים. גם תלמידי בתי הספר היסודיים — 4200 תלמידים, נטלו בו חלק פעיל. הם למדו ולימדו כללי נקיון יסודיים לרבים מתושבי העיירה שזוהי להם הפעם הראשונה להפגש עם האגודה לתרבות הדיור.

לקראת המבצע הוגברו שרותי הנקיון העירוניים. הותקנו פחים לפסולת. נערכו ערבי הסברה במרכזי העיר בלוחי סרטים שהמחישו לתושבים — בעלי רמות השכלה שונות, את חשיבותו של הנקיון בחיי הפרט והכלל. במסגרת המיבצע נערכו בקרית גת תחרויות לחנות הנקיה, השכונה הנקיה ובית הספר הנקי ביותר.

אין זה מקרה שהאגודה לתרבות הדיור בחרה דווקא בקרית גת כאחד המקומות הראשונים שבהם נערכים מבצעי נקיון המוניים כנ"ל. קרית גת מאוכלסת בעולים מהמזרח והמערב כאחד. יש בה ערבוב תרבויות ואורחות חיים. זו היא עיירה עולים ופיתוח בעת ובעונה אחת. חלקה הגדול. אף שהיא חדשה יחסית, הפך בשל חוסר ידע בתרבות דיור וטיפוח מקומות ציבוריים ל„לאמס" מודרניים.

בתים שתולות שלשום היו עוד מבהיקים וחדשים נראים כיום כמבנים מוזנחים ועלובים. בקרית גת נבנים שיכונים חדשים ללא הרף, ובתכניות הפיתוח של המקום להגדיל את העיר באלפי תושבים חדשים. כל התכניות האלה, אין בהם כדי להבטיח כי אכן המשכ־תנים החדשים יידעו לשמור על רכושם ואין בכך בטחון כי יידעו לחנך אז ילדיהם באורחה נאותה המבטיחה להם התפתחות וילדות הדרושים להם.

האגודה לתרבות הדיור נמצאת בחסותה של כב' רעיית נשיא המדינה ושותפים לה כל ארגוני הנשים, מוסדות איצור אמנים, ארכיטקטים וסופרים. אך אין לשכוח כי לשם פיתוח תרבות דיור נאותה דרושים לכך גם תנאים — הוה אומר דירות המותאמות לגודל המשפחה ודרישותיה. בנקודה זו איננו תמימי דעים עם שר השיכון הגורס בדירות קטנות, על משקל ימים עברו כשגרנו בצריפים...

„רבלון" הוציאה סדרת תכשירים לאקלים הארץ

— מאת סופרת „חרות" —

„עור הפנים הוא ראי למצבה הנפשי של האשה!" — הסרוח זו שמענו השבוע מפיה של הגב' בלאו, יועצת היופי של חברת „רבלון" שכינסה את כתבות מדורי הנשים בעתונות על מנת לתת באזניהם שיעור מאלף על תכונות העור וצרכיו. באותה הזדמנות נמסר על שורת תכשי־רים של החברה שישמשים הותאם במיוחד לאקלים הארץ ולדרישות המיוחדות של האשה הישראלית הנובעות מ„מנאי אקלים אלה.

— המנהל הכללי של החברה מר מודעי, לא חשש לספר באזני הנשים הנוכחות כי האשה הישראלית רחוקה במראה החיצוני שלה מחברותיה בארצות רבות באירופה ובארה"ב וכי הדבר נובע מכך שהיא טרם למדה להשתניע בצורה הטיפול היום יומי המתאים הן לצרכי ניקוי והזנת העור והן לצרכי איפור ויצוב מראה בהתאם לנתונים שנאספו ע"י רבלון מוציאה האשה בארה"ב 27 דולר לשנה לתכשירי יופי. האשה הצר־פתית 16 דולר ואילו הישראלית 1.7 דולר. בדיקה אחרת הצלתה לדברי מר מודעי, כי האשה הישראלית מתחילה בגיל מאחר ותברות אחרות אינן מגיעות לגומת הבגרותיה בארצות אחרות: ב־ארה"ב בגיל 15, בצרפת בגיל 16 ואילו בארץ בגיל 18.

בהמשך דבריו הסביר כי חברת „רבלון" הצטרפה, בהשוואה לחברות התמרוקים האחרות, מוכרת את מרבית מוצריה בצורה נוחלת בצבקוקים. שכן מתחילת צעדיה בשוק העולמי שאבו מומחי החברה ידע מהתקדמות בשטח הכימיה, בעוד שלדברי חברות אחרות יצרו מסורת של שימוש במוצרים מוצקים והלקוחות מורגלים להם.

המלה האחרונה של „רבלון" לאשה הישראלית ולנשות העולם נמסרת בסע־רת תכשירי יופי לטיפול ויפוי הקרוח: „ראנייסנס טריסמנס קולקשיין". תכ־שירים אלה מותאמים לכל סוגי העור ולנשים בכל הגילים. בעצם — מסביבה יומית של החברה. בצעד נכון לטיפול היום יומי כל אשה צריכה לדעת מהו סוג עור פניה. בין ארבעת הסוגים הקיימים:

עור נורמלי. סימניו הבולטים: א. הוא יציב וחלק ובעל גוון בריא. ב. עקבות של שומן על האף המצח והסנטר. האף מבריק קמעה. ג. נקבוביות עור האף מוגדלות במקצת. ד. קמטעי הבעה דקיקים. פורים סביב העינים. הפה וה־צוואר.

עור שמן. סימניו הבולטים: א. הפנים מבריקים תמיד. במיוחד באזור המצח. האף והסנטר. ב. קרום לודאי שיש לבעלת עור שמן נקבוביות מוגדלות וקילוף עור בצידי האף. ג. לעור יש נטיה לנקודות שחורות. כתמים ופצעונים.

עור יבש. סימניו הבולטים: א. לעור מראה מחוספס וקיים רגש כאילו הוא נמתח ומתכווץ על הפנים. ב. העור דק מאד. נראה שבריר ונוטה לקילוף.

ג. העור נוטה לקבל קמטים ביחוד באזור העינים. הפה והצוואר.

עור יבש במיוחד — ורגיש. סימניו הבולטים: א. קמטים וקווי הבעה עמוקים וחסנטר וקווי חלטת. ג. לעור מראה מחוספס. יבש. רגיש. ונוטה לקילוף ולפעיתים יש הרגשה שהעור נמתח על הפנים.

מומחי החברה ממליצים לתת את הטיפול לעור בחמישה שלבים הקרויים בפיהם תרגיל חמשת האצבעות:

שלב ראשון. הניגוב של העור. ניקוי יום יומי יסודי המסיר את האיפור. חודר עמוק לנקבוביות העור ומרחיק כל שיירי איפור ולכלוך. הטיפול — בוקר וערב.

שלב שני. רענון וייצוב רקמת העור. להמרצת זרם הדם. כיוון הנקבוביות. הכנת תאים לקליטת תכשירי הרחוה והזנה הטבעית של העור. להכנת העור לאיפור.

שלב שלישי. שמירת תאי העור. ל־שמירת הלחות הטבעית ולהוספת רווה לעור. משמש בסיס לאיפור חלק במשך היום ... אל שמנוני.

שלב רביעי. הביאולוגיה של העור. להזנת תאי העור. קרם־לילה החודר עמוק לרקמות ונבלע על ידם. מבטיח הזנה מלאה ומאוזנת לתאים המתחדד־שים. נספק כליל — אינו דכתים.

שלב חמישי. חידוש פני העור. לעידון העור. החזרת גמישותו ורכותו. הסרת הברק השמנוני. החייאת פני העור. מסכת יופי שקופה ומלפסת. קלה לשימוש — נותנת תוצאות מהירות.

השמות של מוצרי „רבלון" המיועדים לטיפול לפי שיטת תרגיל המשך האב־בעות. לוועזיים כולם. אנחנו מייעצים לך להכנס לחנות הסמרוקים מרכזית בעיר ולהיודע מתי נערך בה ביקורה של יועצת היופי. זו תוכל לקבוע את סוג עורך ולהתאים לו את אותם התכשירי־ים הנהוגים לך לשמירה על עור־פני־טיפוחם. יש לציין רק לסיכום כשבתכשירים החדשים הושם הדגש על בטחון לחות לעור הפנים. במיוחד לאשה הישראלית שיובש ורוחות המחספן והצינויים הקיצוניים במזג האוויר מזיקים לעור פניה.

יופעל פיקוח על מודדי מים

איגוד הצרכנים פנה למחלקת המשקלות והמדות הממשלתיים מתביעה כי יראגו להכללת מכ־שירי מידה ביתיים — מוני חשמל ומדי מים — ברשימה של אותם מכשירים לשקילה ומדידה אליהם מתיחסת פקודת המשקלות והמדות משנת 1947. כל המש־קלות הנ"ל נבדקים בקפדנות ע"י עובדיה ונמצאים תחת פיקוח מתמיד.

מסתבר כי תלונות רבות הגיעו לאיגוד הצרכנים על חשבונות מופרזים עבור חשבל ומים לצרכים ביתיים. בהתמנך על תלונות אלה פנה האיגוד גם ליועץ המשפטי של משרד המסחר והתעשיה מנה להבטיח פעולה תקינה של מודדי מים ביתיים אלה שמודידתם משפיעה רבות על מחיר יוקר המחיה של כל משפחה בישראל.

מאדאם קרוון ושתי תצוגות ישראליות

מאדם קרוון, לה הוענק לאח־רונה אות לגיון הכבוד הצרפתי, הביאה עמה לתצוגת האופנה התל אביבית משב רוח של האל־גנציה העילית מפאריז במלוא משמעותה של מלה זו. מלון „שרתון" בתל אביב, אולם „העצ־מאות" היה מלא מפה לפה בנשות החברה התל אביבית שבאו ללמוד ממקור ראשון „מה חולץ" בבירת האופנה הגדולה.

ראינו את דגמי חליפות־המכנסיים עליהן שמענו בתחילת העונה ואף ראינו מהם מספר חיקויים תוצרת הארץ. התצאת היא בעלת שני חתכים עמוקים בצדדים שמבעדם נראים בבירור מכנסי התצאת המגיעים לאורכה של התצאת עצמה. מלבד שלבוש זה פרקטי למדי בחורף, הוא מעניין במראהו ואין לי ספק כי חליפות אלה יראו בחוצות ערי הארץ.

מאדם קרוון הביאה עמה שמלות רבות לקוקטייל ושמלות מארחת. המאפיין אותן הוא שימוש רב בבד שיפון. מחשופים עמוקים, שימוש מרובה בכנפי קישוט משיפון וקישוטים מרוהבים להם לא היינו רגילות אצל האופנאים הצרפתיים דווקא. הצבעים האדומים לגוניהם תופשים מקום נכבד בסולם צבעי האוסף של מאדם קרוון. צוארוני פרווה בחליפות, מותניים מודגשות, קו נשי למדי ואפילו גוצות לא חסרו באוסף אופנתי זה של קרוון.

חידוש אחר־שימוש בבד תוצרת הארץ שהוא תשלובת של „בן לוך" ו„אנטרון" תוצרת „הבדולן" הישראלי בעל רשיון היצור מאת חברת „באנקרופט" האמרי־קאית. תצוגה מרהיבה. מבין האופנאים הישראליים השתתפו: „גניה", „ג'רקולי", ס. סלפטר ובניו, ס. בראון.

* * *

„מכשית" הציגה אוסף חדש 65/64 מגוון ומעניין. באוסף זה ראינו לראשונה כב' מיוחד מרגמי „עין גדי" שהם העתקים מדוייקים מבדים עתיקים שנמצאו באיזור עין גדי ועוצבו מחדש ע"י נהורה ורשבסקי, המומחית לאריגה של „מכשית".

בין 33 הדוגמאות שהוצגו בפני הקהל הנוגע לקו ולהרכבת הצבעים. יש לציין כי במרבית הדגמים נשמר המשהו המיוחד המאפיין את „מכשית". במיוחד מצאו חן בעיגינו מעיל „יפו" (ראי תמונה) הסוגה הטיפוסית. „מגדל העמק", שמלה נזורה בקו ישר בעלת קשיטים בגוון אפור כהה בבד השמלה. „ערד" ו„טונה" 1965 המתאימה אמנם להזדמנויות מיוחדות במיגון אך כדגם זהו אחד הדברים היפים שראינו באופנת „מכשית".

באוסף הנוכחי קיים שילוב של הקו האופנתי המקובל והגון המאפיין את דגמי „מכשית" בכל. הנוגע לסוג הבדים. אריגתם הגדרים. הדגמים תוכננו ע"י הגברות פיני ליסטרודיף ושושנה פרקש. הבדים תוכננו ע"י נהורה ורשבסקי וג'ורג' קאשי. תכשיטים חיים.

* * *

מפעלי „אריון" לכותנות הוקמו לפני 3½ שנים ומוקמו תחילה ברח' נחלת בנימין 62 ת"א. מקים המפעל הוא מר ראובן כהן.

„אריון" היה בין ראשוני היצרנים בארץ שהחדיר לשוק את הצוארון השלם בכותנות נגבים.

לפני כשנתיים, החל המפעל גם בייצור כותנות נגשים. בעיקר בדגמים ספורטי־ביים. לאחרונה, עם גבור הביקוש לכות־נות מתוצרת המפעל, נאלץ מנהלו להע־תיקו למקום נרחב יותר ע"מ לששל את הייצור.

במפעל החדש. הותקן ציוד חדיש ביותר והותאמו שיטות ייצור מודרניות המאפ־שרות לנצל את הציוד על הצד הטוב ביותר ולהגיע לפריון מוגבר. עם כל האוטומיזציה המונהגת במפעל, נשארה המסורת של תחילת הקמתו — הביקוות הקפדנית. היחס האישי לכל כותנת ו„נגשמה" המושקעה בתכנון.

הכותנות שהוצגו הן: דיאולון, טרילין, פרילון, אורילון ו־100% כותנה.

לגברים מוצעות חולצות למשך כל היום, ספורטיביות, לעבודה, לערב וכו'. לנשים מוצעות בינתיים, בעיקר חולצות ספורטיביות.

האחות המתנדבת הפכה לבלשית ללילה אחד

— מאת רחל סלקיה —

לפני שלוש שנים, התכנסו 6 נשים בבית־פרטי בצפון תל־אביב עם גברת חנה, איכילוב בראש, והניחו את היסוד לארגון נשים מתנדבות (בלתי־מפלגתיות), ב־מטרה להושיט יד עזר לחולים גלמודים.

על החלטתן זו נתנו פרסום בעתונות הנשים נענו לקריאה ובאו לחרשם לאחת פנאי שלוש שעות לפני הצהרים. השניה מתנדבת לעבודה לאחר־הצהרים. גם תלמידות תיכון נרשמו ועובדות בזמן הפנוי הגדול. למרות שהאירגון הוא על טהרת הנשים החלש, התנדבו גם בנים, תלמידי שביעית, שעברו קורס לעזרה ראשונה. הללו עובדים בחגים ושבתות לרוב.

כיום מונה האירגון בבית־החולים „איכי־לוב" 300 יש. גם בתל־השומר ובבתי־חולים אחרים מחוץ לתל־אביב קיימים ארגונים כאלה. כל בית־חולים יש לו ארגון י.ע.ל. משלו.

פעם בשנה מתכנסות הן לחוג את „יום הולדת" של האר־גון ומומנות להשתתף נציגויות מ־י.ל. מבתי־חולים אחרים.

הנשים עובדות במשמרות כשלוש. ארבע שעות ביום. בכל משמרת עובדות כ־15 נשים. חלקן לבושות בחלוקים צחורים כאחיות (בלי שביס על הראש) ואחרות בסינורים (לפי התפקיד שעליהן למלא). הדקמה בחוט אדום וכחול: „בית־ח איכילוב. י.ע.ל.". מבדילה בין עובדת למתנדבת.

ראשית עבודתן היתה למכור סיגריות, עתונים, סבון, בולים, מעטפות ומצרכים אחרים הנחוצים לחולה. כדי למנוע ממנו להטריח את עצמו לרדת קומה עד לקיוסק סמוך לשער, או להטריד מישהו מהאחיות או מהמבקרים. מתוך עבודה יומיומית קבועה, למדו יותר ויותר במה לעזור לחולה. כיום, לאחר שלוש שנים, יסדו סניף. פתחו מזנון בין כותלי בית־החולים לחולים ולמבקרים. מוכרות עתוני־ערב (לבדן עובדות בכל המחלקות) ולוקחות חלק פעיל בכל העבודות. מכינות אספקה לחדרי הניתוח. עוזרות בחדר המיון, עוזרות בחלוקת אוכל ואם יש צורך גם מאכילות חולים. שאינם סוגלים לשבת ולאכול לבדם.

בסוף הפרוזדור שבבית־החולים „איכי־לוב" שלט: בית־י.ע.ל. במקום זה מש־איות נשי י.ע.ל. את חפציהן האישיים. לובשות חלוקים ומשמה הן יוצאות לכל עבר לפי תפקידיהן במחלקות.

מקור ההכנסה של האירגון כרגע הוא המזנון ותרומות שתורמות החברות. בכל חג הן עורכות מסיבות. מזמינות אמנים מתנדבים ומכניסות את החג בתוך בית־החולים נופא. מחלקות חבילות־שי לילדים חולים. לזקנים ולגלמודים. לחג־הנוכה. לפורים. לפסח — בקבוק יין ואגדה ואם יש צורך נותנים תשורות קטנות בימי חול רגילים.

בשיתוף פעולה עם האחות הסוציאלית המוסרת להן שמות חולים גלמודים. שלא מקבלים ביקור. ממלאות הן מקום בני משפחה. יושבות ע"י החולה. משר־חות אתו ומנעימות לו קצת את הזמן הארוך לבלי סוף. יש יוצקים אחרי־בית. בכל חדר יש טלפון. אמבטיה עם מים קרים וחמים ומרפסת.

חדר האוכל המרווח אף הוא בעל אווירה ביתית ואינטימית. הארוחות המר־נשות כאן כולן. כמובן. כשרות. הארוחות מוכנות בהתאם לטעמו האישי של כל דייר ותוך התחשבות מלאה בצרכיי הדיאטיים. לאלת. הרוצים בכך. מונשות הארוחות בחדרם.

פיקוח רפואי יום־יומי עומד לרשות הדיירים. על־ידי ריפא־בית. בקרבת מקום נמצאים בית־כנסת וכן בית־קולנוע חדיש.

מנהלת בית־אבות „אורלי" הינה גב' רות מקלף־פלז. עובדת סוציאלית במק־צועה. הבנין החדיש נפתח לפני כחוד־שיים ובהקמתו הושקע סכום של 750.000 ל"י.

התאחדויות של עולים מארצות המערב מגלות עניין רב בבית־אבות „אורלי" ומפנים אליו פנסיונרים מארצות הרווחה המבקשים לחיות בישראל בבית־אבות קטן ואינטימי.

בית לאבות ואמהות שגמרו עם הדאגות

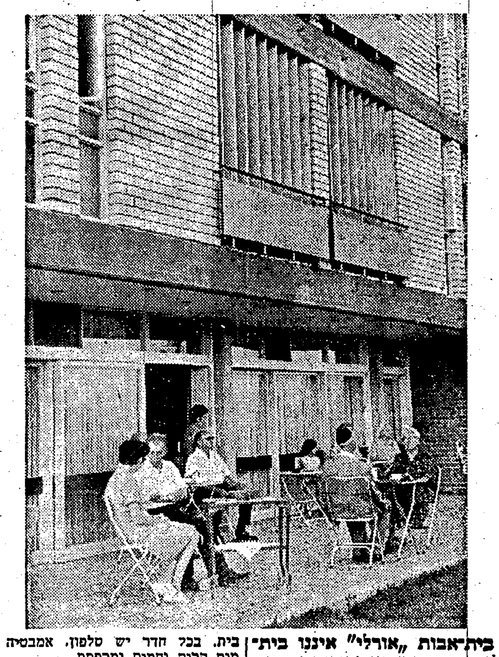

בית־אבות „אורלי" איננו בית־מלון, איננו מועדון ובוראי שאיננו סנטיון. אין הוא מתיימר להיות אחד מכל אלה.

בית־אבות „אורלי", הינו בראש וב־ראשונה בית. מחד, זהו בית שהינו גדול במידה מספקת כדי להעניק לדייריו את הנוחיות ואת התנאים המאפיינים בית ומאידך, הינו קומפאקטי במידה המבטיחה לדייריו את הטיפול האישי והאווירה הבלתי־רשמית המאפיינים חיים בחוג משפחה גדולה.

הבנין הדו־קומתי של בית־אבות „אורלי" ברן בתל־אביב. תוכנן כדי להעניק לדייריו את מקסימום הנוחיות הנהוגה במדינות המערב. מערכת מיזוג־אויר המתעסת בכל הבנין ומערכת החימום המרכזי נועדה לחסם את החדרים בלילות החורף הארוכים.

הריהוט תוכנן בצורה פונקציונאלית, **עבי לשעניע לגברים אורנה המיטה של**

תרבות • חינוך • נוער

הפיקוח בבתי הספר במדינה — אחיזת עיניים יותר מאשר פיקוח

— מאת שלמה צדקיהו —

מ. בעצם, תפקידו של מפקח ב־בתי־ספר. האם מתפקידו לפקח כי הלימודים יתנהלו כסדרם, או שמא ממונה הוא על משמעת בקרב המו־רים. האם מתפקידו ליעץ ולהדריך את המורים הנתונים לפיקוחו או שכל תפקידו אינו אלא בהטלת מורא ר־פחד על המורים?

אליבא דאמת שאלות אלה אינן מת־עוררות אצל כל אדם, ואף לא אצל כל מורה או אדם אחר הקרוב לעניני בית־הספר. הורגלנו לראות את המפקח כמות שהוא, עושה את עבודתו בביה"ס, בלי שננסה להגדיר את תפקידו. בלי שננסה לתהות על מקומו.

אולם, אם נעמיק חשוב בשאלות דל־עיל, נוכח לדעת כי ישנם דברים שאינם כהלכתם ב„מלכת המפקחים". והדברים אמורים הן לגבי ביה"ס היסודי והן לגבי ביה"ס התיכון.

הדבר הראשון המדוקר אל העין, כאשר בוחנים את עבודתו של המפקח, הוא היחסים המתוחים השוררים בין המפקח לבין חבר המורים, ולעיתים אפילו ה־מנהל, המשמשים במוסד עליו ממונה המפקח.

* * *

לפני שנים אחדות נזדמן לי לראות התנהגותם של מורים ומורות בביה"ס יסודי, לפני בוא המפקח.

ברוב המקרים הביקור הוא ביקור פתע. ברם, כאן, בצורה כל שהיא, נודע ה־דבר לחבר המורים, שהחלו מיד בהכנו־תיהם, כדי שהמפקח יראה כי הכל עומד על מקומו בשלום במלכתם הקטנה.

ואכן המפקח בא, אמר דברי שבח (ואפילו רבים מאור), מתח גם ביקורת (בצורה ש־אינה מאופקת כלל) והלך. ל־כאורה היינו יכולים לחשוב כי כך צריך שיהיו פני הדברים. וכי מה צריך יותר? המפקח בא, רואה, מעיר ומאיר הע־רות והארות ותוילא. וכי יש לצפות ליותר מזה?

נכון, נכון מאוד, אין לצפות ליותר, אם הדברים היו בדיוק כפי שהם מצטי־רים מהשורות דלמעלה. לא היו לנו כל טענות ומענות נגד מוסד המפקחים. אך דא־עקא שהם רחוקים מאוד מלהיות כך. בין הדברי חשבון שהמפקח העריך על רא־שם של המורים באותו יום הגיעו להם. עבודתם באותו יום היתה ללא דופי, ובדוק שהיה מקום לשבחים.

אולם עבודתם התקינה, שבעטייה באו השבחים, היתה אך ורק לכבודו של ה־המפקח. מתוך מורא מהערותיו עמלו המורים כדי שהכל יהיה תקין. למרות שאין הם מכינם „מערכי שיעורי", ב־אותו יום הוכנו ה„מערכים" הכתות שלא היו מקושטות בכל ימות השנה לבשו צורה לכבוד המפקח. המורה אשר היה נוהג להשתמש בידיו כאמצעי משמעתי, השאירם על השולחן לכבוד ביקור המפ־קח. וכך הלאה וכך הלאה.

ועל דברים אלה, שנעשו אך ורק לכבוד המפקח. זכו המורים לשבחים.

האם לזה יקרה פיקוח?

אם מופר המפקחים ממונה אך ורק על התנהגות ועבודה חד פעמית של המורה, אבוי לאותו מופר.

אם מופר המפקחים אינו מפקח כלל על עבודת המורה כל השנה, לשם מה לנו מו־סד?

מציאות זו קשה לכנותה פיקוח, העשוי להביא תועלת. זה לא פיקוח זו קריקטורה.

* * *

מורה צעיר. בביה"ס תיכון רמת־גני אומר לנו: המפקח אינו מכיר אותי כלל. כל פעם שבה הוא רואני — התנהגותי מעושה. אף פעם הוא אינו רואני כפי ש־אני מתנהג בכל ימות השנה. ואני קשה לי להציג עצמי בפניו בדיוק כפי שאני. נבצר ממני לבוא ולשלח בפניו את בע־יותי.

ואכן זו היא המציאות. מע־טים מאוד הם המפקחים ח־מכירים היטב את הנתונים ל־פיקוחם. ועוד יותר מעטים הם המפקחים המסוגלים ליעץ ייעוץ אמת למורים. כל בנין היחסים בין המפקח לבין ח־מורים הוא בנין כזב. לעתים דומה שהיחסים ביניהם הם כ־יחסים בין מעביר גוש לבין עובדים נרדפים, החוששים ל־עורם.

נחטא לאמת, אם לא נציין כי המורים מעלים בעיות בפני המפקחים. חדבר נעשה ב„שעת החתה" של המורים, או ב־הזדמנות אחרת. אולם יכולים אנו לציין, בבטחון גמור, כי גם הבעיות המועלות כאן הן חלק מבנין הכזבים של היחסים בין המורה למפקח. אף מורה אינו מעז להציג את עצמו כמות שהוא. אף אחד מהם אינו מעז להציג שאלות אשר יהיה בהן להטיל בו צל כל שהוא. המורים חר־שים.

***

פרט לזה, דומה שהמורים אינם מחזי־קים כלל במפקח. אין הם סומכים על עצותיו וכל הערותיו לגביהם ערכן אפס. אחד הסיפורים הנפוצים ביותר, אר־ה. בעצם, תפקידו של מפקח ב־בתי־ספר. האם מתפקידו לפקח כי הלימודים יתנהלו כסדרם, או שמא ממונה הוא על משמעת בקרב המו־רים. האם מתפקידו ליעץ ולהדריך את המורים הנתונים לפיקוחו או שכל תפקידו אינו אלא בהטלת מורא ר־פחד על המורים?

אליבא דאמת שאלות אלה אינן מת־עוררות אצל כל אדם, ואף לא אצל כל מורה או אדם אחר הקרוב לעניני בית־הספר. הורגלנו לראות את המפקח כמות שהוא, עושה את עבודתו בביה"ס, בלי שננסה להגדיר את תפקידו. בלי שננסה לתהות על מקומו.

אולם, אם נעמיק חשוב בשאלות דל־עיל, נוכח לדעת כי ישנם דברים שאינם כהלכתם ב„מלכת המפקחים". והדברים אמורים הן לגבי ביה"ס היסודי והן לגבי ביה"ס התיכון.

בחנים את עבודתו של המפקח. הוא היחסים המתוחים השוררים בין המפקח לבין חבר המורים, ולעיתים אפילו ה־מנהל, המשמשים במוסד עליו ממונה המפקח.

* * *

ברוב המקרים הביקור הוא ביקור פתע. ברם, כאן, בצורה כל שהיא, נודע ה־דבר לחבר המורים, שהחלו מיד בהכנו־תיהם, כדי שהמפקח יראה כי הכל עומד על מקומו בשלום במלכתם הקטנה.

ואכן המפקח בא, אמר דברי שבח (ואפילו רבים מאור), מתח גם ביקורת (בצורה ש־אינה מאופקת כלל) והלך. ל־כאורה היינו יכולים לחשוב כי כך צריך שיהיו פני הדברים. וכי מה צריך יותר? המפקח בא, רואה, מעיר ומאיר הע־רות והארות ותוילא. וכי יש לצפות ליותר מזה?

נכון, נכון מאוד, אין לצפות ליותר, אם הדברים היו בדיוק כפי שהם מצטי־רים מהשורות דלמעלה. לא היו לנו כל טענות ומענות נגד מוסד המפקחים. אך דא־עקא שהם רחוקים מאוד מלהיות כך. בין הדברי חשבון שהמפקח העריך על רא־שם של המורים באותו יום הגיעו להם. עבודתם באותו יום היתה ללא דופי, ובדוק שהיה מקום לשבחים.

אולם עבודתם התקינה, שבעטייה באו השבחים, היתה אך ורק לכבודו של ה־המפקח. מתוך מורא מהערותיו עמלו המורים כדי שהכל יהיה תקין. למרות שאין הם מכינם „מערכי שיעורי", ב־אותו יום הוכנו ה„מערכים" הכתות שלא היו מקושטות בכל ימות השנה לבשו צורה לכבוד המפקח. המורה אשר היה נוהג להשתמש בידיו כאמצעי משמעתי, השאירם על השולחן לכבוד ביקור המפ־קח. וכך הלאה וכך הלאה.

ועל דברים אלה, שנעשו אך ורק לכבוד המפקח. זכו המורים לשבחים.

האם לזה יקרה פיקוח?

אם מופר המפקחים ממונה אך ורק על התנהגות ועבודה חד פעמית של המורה, אבוי לאותו מופר.

אם מופר המפקחים אינו מפקח כלל על עבודת המורה כל השנה, לשם מה לנו מו־סד?

מציאות זו קשה לכנותה פיקוח, העשוי להביא תועלת. זה לא פיקוח זו קריקטורה.

* * *

מורה צעיר. בביה"ס תיכון רמת־גני אומר לנו: המפקח אינו מכיר אותי כלל. כל פעם שבה הוא רואני — התנהגותי מעושה. אף פעם הוא אינו רואני כפי ש־אני מתנהג בכל ימות השנה. ואני קשה לי להציג עצמי בפניו בדיוק כפי שאני. נבצר ממני לבוא ולשלח בפניו את בע־יותי.

ואכן זו היא המציאות. מע־טים מאוד הם המפקחים ח־מכירים היטב את הנתונים ל־פיקוחם. ועוד יותר מעטים הם המפקחים המסוגלים ליעץ ייעוץ אמת למורים. כל בנין היחסים בין המפקח לבין ח־מורים הוא בנין כזב. לעתים דומה שהיחסים ביניהם הם כ־יחסים בין מעביר גוש לבין עובדים נרדפים, החוששים ל־עורם.

נחטא לאמת, אם לא נציין כי המורים מעלים בעיות בפני המפקחים. חדבר נעשה ב„שעת החתה" של המורים, או ב־הזדמנות אחרת. אולם יכולים אנו לציין, בבטחון גמור, כי גם הבעיות המועלות כאן הן חלק מבנין הכזבים של היחסים בין המורה למפקח. אף מורה אינו מעז להציג את עצמו כמות שהוא. אף אחד מהם אינו מעז להציג שאלות אשר יהיה בהן להטיל בו צל כל שהוא. המורים חר־שים.

פרט לזה, דומה שהמורים אינם מחזי־קים כלל במפקח. אין הם סומכים על עצותיו וכל הערותיו לגביהם ערכן אפס. אחד הסיפורים הנפוצים ביותר, אר־מאז שלמה צדקיהו —

היו מקושטות בכל ימות השנה לבשו צורה לכבוד המפקח. המורה אשר היה נוהג להשתמש בידיו כאמצעי משמעתי, השאירם על השולחן לכבוד ביקור המפ־קח. וכך הלאה וכך הלאה.

ועל דברים אלה, שנעשו אך ורק לכבוד המפקח. זכו המורים לשבחים.

האם לזה יקרה פיקוח?

אם מופר המפקחים ממונה אך ורק על התנהגות ועבודה חד פעמית של המורה, אבוי לאותו מופר.

אם מופר המפקחים אינו מפקח כלל על עבודת המורה כל השנה, לשם מה לנו מו־סד?

מציאות זו קשה לכנותה פיקוח, העשוי להביא תועלת. זה לא פיקוח זו קריקטורה.

* * *

מורה צעיר. בביה"ס תיכון רמת־גני אומר לנו: המפקח אינו מכיר אותי כלל. כל פעם שבה הוא רואני — התנהגותי מעושה. אף פעם הוא אינו רואני כפי ש־אני מתנהג בכל ימות השנה. ואני קשה לי להציג עצמי בפניו בדיוק כפי שאני. נבצר ממני לבוא ולשלח בפניו את בע־יותי.

ואכן זו היא המציאות. מע־טים מאוד הם המפקחים ח־מכירים היטב את הנתונים ל־פיקוחם. ועוד יותר מעטים הם המפקחים המסוגלים ליעץ ייעוץ אמת למורים. כל בנין היחסים בין המפקח לבין ח־מורים הוא בנין כזב. לעתים דומה שהיחסים ביניהם הם כ־יחסים בין מעביר גוש לבין עובדים נרדפים, החוששים ל־עורם.

נחטא לאמת, אם לא נציין כי המורים מעלים בעיות בפני המפקחים. חדבר נעשה ב־שעת החתה" של המורים, או ב־הזדמנות אחרת. אולם יכולים אנו לציין, בבטחון גמור, כי גם הבעיות המועלות כאן הן חלק מבנין הכזבים של היחסים בין המורה למפקח. אף מורה אינו מעז להציג את עצמו כמות שהוא. אף אחד מהם אינו מעז להציג שאלות אשר יהיה בהן להטיל בו צל כל שהוא. המורים חר־שים.

פרט לזה, דומה שהמורים אינם מחזי־קים כלל במפקח. אין הם סומכים על עצותיו וכל הערותיו לגביהם ערכן אפס. אחד הסיפורים הנפוצים ביותר, אר־מאז שלמה צדקיהו —

היו מקושטות בכל ימות השנה לבשו צורה לכבוד המפקח. המורה אשר היה נוהג להשתמש בידיו כאמצעי משמעתי, השאירם על השולחן לכבוד ביקור המפ־קח. וכך הלאה וכך הלאה.

ועל דברים אלה, שנעשו אך ורק לכבוד המפקח. זכו המורים לשבחים.

האם לזה יקרה פיקוח?

אם מופר המפקחים ממונה אך ורק על התנהגות ועבודה חד פעמית של המורה, אבוי לאותו מופר.

אם מופר המפקחים אינו מפקח כלל על עבודת המורה כל השנה, לשם מה לנו מו־סד?

מציאות זו קשה לכנותה פיקוח, העשוי להביא תועלת. זה לא פיקוח זו קריקטורה.

* * *

מורה צעיר. בביה"ס תיכון רמת־גני אומר לנו: המפקח אינו מכיר אותי כלל. כל פעם שבה הוא רואני כפי ש־אני מתנהג בכל ימות השנה. ואני קשה לי להציג עצמי בפניו בדיוק כפי שאני. נבצר ממני לבוא ולשלח בפניו את בע־יותי.

ואכן זו היא המציאות. מע־טים מאוד הם המפקחים ח־מכירים היטב את הנתונים ל־פיקוחם. ועוד יותר מעטים הם המפקחים המסוגלים ליעץ ייעוץ אמת למורים. כל בנין היחסים בין המפקח לבין ח־מורים הוא בנין כזב. לעתים דומה שהיחסים ביניהם הם כ־יחסים בין מעביר גוש לבין עובדים נרדפים, החוששים ל־עורם.

נחטא לאמת, אם לא נציין כי המורים מעלים בעיות בפני המפקחים. חדבר נעשה ב־שעת החתה" של המורים, או ב־הזדמנות אחרת. אולם יכולים אנו לציין, בבטחון גמור, כי גם הבעיות המועלות כאן הן חלק מבנין הכזבים של היחסים בין המורה למפקח. אף מורה אינו מעז להציג את עצמו כמות שהוא. אף אחד מהם אינו מעז להציג שאלות אשר יהיה בהן להטיל בו צל כל שהוא. המורים חר־שים.

פרט לזה, דומה שהמורים אינם מחזי־קים כלל במפקח. אין הם סומכים על עצותיו וכל הערותיו לגביהם ערכן אפס. אחד הסיפורים הנפוצים ביותר, אר־מאז שלמה צדקיהו —

היו מקושטות בכל ימות השנה לבשו צורה לכבוד המפקח. המורה אשר היה נוהג להשתמש בידיו כאמצעי משמעתי, השאירם על השולחן לכבוד ביקור המפ־קח. וכך הלאה וכך הלאה.

ועל דברים אלה, שנעשו אך ורק לכבוד המפקח. זכו המורים לשבחים.

האם לזה יקרה פיקוח?

אם מופר המפקחים ממונה אך ורק על התנהגות ועבודה חד פעמית של המורה, אבוי לאותו מופר.

אם מופר המפקחים אינו מפקח כלל על עבודת המורה כל השנה, לשם מה לנו מו־סד?

מציאות זו קשה לכנותה פיקוח, העשוי להביא תועלת. זה לא פיקוח זו קריקטורה.

* * *

מורה צעיר. בביה"ס תיכון רמת־גני אומר לנו: המפקח אינו מכיר אותי כלל. כל פעם שבה הוא רואני כפי ש־אני מתנהג בכל ימות השנה. ואני קשה לי להציג עצמי בפניו בדיוק כפי שאני. נבצר ממני לבוא ולשלח בפניו את בע־יותי.

ואכן זו היא המציאות. מע־טים מאוד הם המפקחים ח־מכירים היטב את הנתונים ל־פיקוחם. ועוד יותר מעטים הם המפקחים המסוגלים ליעץ ייעוץ אמת למורים. כל בנין היחסים בין המפקח לבין ח־מורים הוא בנין כזב. לעתים דומה שהיחסים ביניהם הם כ־יחסים בין מעביר גוש לבין עובדים נרדפים, החוששים ל־עורם.

נחטא לאמת, אם לא נציין כי המורים מעלים בעיות בפני המפקחים. חדבר נעשה ב־שעת החתה" של המורים, או ב־הזדמנות אחרת. אולם יכולים

עשק הכלל והפרט

יבואני המכוניות דורשים ביטול המס החדש על המכונית

— מאת סופרנו הכלכלי —

ועדת החרום של סקצית יבואני המכוניות שיגרה אתמול מברק לתה"כ קרגמן בדבר בקשה להיפגש עם ועדת המשנה של ועדת הכספים של הכנסת. המברק נשלח נוכח שיתוק המכירה של מכוניות יבוא.

לפי הממצאים שהמציאה ועדת החרום של יבואני המכוניות, חל שיתוק כמעט מוחלט במכירות של מכוניות יבוא מאז ה־15.9.64, היקף המכירות של מכוניות נוסעים עם מסים מלאים, מלבד מכוניות שנמכרו לעולים, לתיירים, לנכים ולבעלי מוניות בפטור חלקי או מלא, אינו עולה על 60 יחידות לעומת יותר מ־1500 מכוניות בתקופה מקבילה אשתקד. עובדה זו, לדעת היבואנים, מעידה את טענות יזומי המס החדש על מכוניות יבוא.

יבואנים, שקיוו לקבל 30 מיליון ל"י נוספות מהמיסוי החדש. נוכח הגיון של מכוניות ממודל '65 שהוזמנו על־ידי היבואנים קודם הוצאת הצווים נמצאים הם במצב קשה, היות ואין הם יכולים למכור את המכוניות המוזמנות במחיר הגבוה.

לאור כל האמור דורשים היבואנים פגישה נוספת עם ועדת המשנה של הכנסת, כדי שזו תמליץ על ביטול צו המיסוי על מכוניות יבוא.

מדד המניות אתמול

מדד כללי	+ 1,3
כספים ופיסוח	+ 1,4
מסחר ושירות	+ 1,9
חברות נפט	+ 1,1
חברות להשקעה	+ 0,7
	+ 1,5

שערי המניות

3.11.64 משתנים

בנקים ומוסדות פיננסיים		
אוצר התישבות (ש)	239	=
אפותיקאי (מ)	200	+2
א"י בריט. 8% (מ)	275	—3
א"י בריט. י"ג	218	=
דיסקונט (ש)	370	=
המזרחי (מ)	152	+1
הפועלים (מ)	206	=
הפועלים (מ) +	218	=
לאומי־סניף (ש)	340	+3
למשכ' והשק. (מ)	86,8	+3
פיתוח ומשכ. (מ)	193,5	=
משכ. לשיכון (מ)	168,5	—1,5
מרכזית (63) (ש)	235	+6
„מפתחות" (מ)	138	+3
קרדיט (מ)	143	+1
אוניקו	132	+4
אוצר לתעשיה	154	+0,5
כרמל	89	+3
סחר חוץ	228,5	+1,5
ביטוח		
„סהר" (62) (מ)	198,5	+6,5
„הסנה" (מ)	218	+3
מקרקעין ופיתוח		
א.ג.ס. — רסקו (ש)	99,5	+2
וולפסון (1 ל"י) (ש)	248,5	+10
וולפסון (10 ל"י) מ	155,5	+3,7
אפר. א"י (1 ל"י)	446	=
אפר. א"י 10 ל"י (60)	295	+8
הכשרת הישוב (מ)	292	+2
הכשרת הישוב (60/61) (מ)	321	+15,5
נכסים ובנין (ש)	204,5	+3,5
„מהדרין" (ש)	328,5	+1,5
מעני רסקו (ש)	216,5	+2
אנגלו־ישראליים (מ)	114	+2
רסקו (ש)	180,5	+0,5
נאות אביב	120	+3
מעני הדר	125	+1
אוורים	106	+2
תעשיה ומסחר		
אליאנס (ש)	315	=
אלקו (מ)	96	=
ארגמן (מ)	172	+1,5
„אתא" (ש)	104,5	+2
דובק (מ)	114,5	+1,5
קרור והספקה (ש)	271,5	+3
האשלג (ש)	5,35	—3
סולל־בונה (מ)	197,5	+3
ספנות והספקה (ש)	144,7	+1,2
סרן (מ)	117,5	=
לוין אפשטין (מ)	132,5	+3,5
נחושתן (מ)	151	=
„טבע" (מ)	127	=
„פניציה" (מ)	123,5	+2
ים המלח (ש)	104	+0,2
מפעלי נייר (ש)	150	+3
עסים (ש)	351	+1
„שמן" (מ)	97,5	+3
„תעל" (מ)	102	+2
„חשמל" (מ)	6,96	—5
בית הרכב	90	+1
חברות־נפט		
דלק (מ)	258	+12
„נפטא"	80	+1
ירדן לחקירות (ש)	88	+1,5
„לפידות" (מ)	4,34,5	+2,5
חברות־להשקעות		
„אלגר" (מ)	138	+2
אלרן (מ)	237,5	+2
הפועלים (מ)	125	=
יצוא (מ)	117	+1
מז (מ)	105,5	+3
אמפא (מ)	127	+6
דיסקונט (מ)	254	=
דיסקונט (מ)	232	+0,5
יפת (מ)	150	+1
לאומי (ש)	271	+6
סחר חוץ (ש)	120	+2
המזרחי (מ)	140	+1
הפועל המזרחי (ש)	106,5	=
פויכטונגר (ש)	135	=
„פריוך" (ש)	148	+7
קרנות נאמנות		
„דקל"	128,3	+1,2
„יגדל"	126,4	+1,7
„פיא"	180,6	+1,6
„קהל"	119,5	+1,2
„צבר"	116,5	+1
ארז	98.4	+0,8
אגח		
טבי דולאר	102,8	=
שערי הסכנן	99,3	+0,3

כופים על המורה, עד שאומר: תורם אני!

כיצד בונה הסתדרות המורים את ביתה

— מאת מ. אבידן —

בזמני נתקנאה הסתדרות המורים באי־גודים המקצועיים והתרגנגים השונים במדי־נה: הנה אלה בנו להם בתי ארזים והס־תדרות המורים יושבת כאהל. החליטה אף היא להקים את ביתה — בתל־אביב.

תחילה היו התכניות צנועות, דובר על בית שיעלה ב־750 אלף ל"י, ראשית מצער אך סופו שגיא. במרוצת הזמן נתברר שלא ב־750 אלף ל"י יבנה הבית אלא ב־3 מיליון ל"י. 3 מיליון ל"י שישקעו בבנין בן 7 קומות: קפיצה משונה אן האהל אל מרומי מגדל. לאחר שהסתדרות המורים גייסה סכומים נכבדים להקמת הבית, נתברר שעדיין חסר לא מעט להשלמתו. וכאן ישבו ראשי הסתדרות המורים ומצאו רעיון גאוני: הנה המורים עומדים לקבל הפרשי שכר בסכומים המסתכמים ב־400—300 ל"י; ומה ששום יותר מאשר לחייב את המורים להפריש מסכומי הפרשים אלה אחוזים מסר יימים לקרן הבית. חישבו ועשו והכריזו: שמעו נא, המורים, אתם תתרמו לקרן הבית 7,5% מסכום ההפרשים שלכם כדי להקים את בית המורה שיהיה בסופו של דבר רכוש חברת העובדים של הסתדרות הכ־ללית. כי הבית שיוקם יהיה רשום על שם חברת העובדים, תרומת־חובה זו נראית מוצדקת לאחד מחברי מועצת הסתדרות המורים, ד"ר ז. זהבי, המדען שדווקא מכתיבה פסיכולוגית רצוי לנכות מההפרשים, המוכיחים את ההיגש של הסתדרות המורים במאבקה על השכר.

אין בה בוח הסברה ושיכנוע...

מתוך דיוני המועצה מתברר שלא כל המורים שלמים עם התרמה זו. נראה שהסתדרות המורים אין בה כוח ההסברה הדרוש כדי להביא את המורים לתרומה של „כל אשר דובנו לבו", ועל כן תלכו בדרך של התרמת חובה. כשנמצאו כמה עתונים המעיזים על „התרמה" זו יצא קצף הסתדרות המורים על העתונים והעיתונאים כגימוק מקורי למדי „אולי לא ישכחו גם חברינו העיתונאים כי המורים הללו מלמדים את בניהם ז'". — ובבטחון גמור הם מודעים ש־98% של חברי הסתדרות המורים יתרמו כפי שנתחייבו. לנו ידוע שמורים רבים אינם רואים בעין יפה התרמת־חובה זו, אולם הם מהססים להשמיע את התנגדותם כפה מלא. במיוחד בולטת ההתנגדות בקרב המורים מאזורי הפיתוח, השואלים מה להם ולבית הזה שיוקם בתל־אביב. אמנם לבית זה הועידו ראשי הסתדרות המורים תקציבים רבים, אולם כיצד ומתי יבואו מורים אלה ממקומות מרוחקים לבית הזה להנות משרותיו?

נכון שבמדינה הוקמו בתים רבים ע"י האיגודים המקצועיים כגון בית הרופא, בית המהנדס ובית העתונאים. אולם בתים אלה מוקמים בצניעות בערים הגדולות בארץ כדי שבכל אזור ואזור יהנו מהם חברי האגודים הנאה ושירה. לא כך סבורה הסתדרות המורים. כמקום להקים בכל מקום בית צנוע, ממנו יוכלו ליהנות המורים באיזור, הם מקימים ענק אחד בתל־אביב ואנו אין אנו יודעים כיצד יהנה המורה באיזור מרוחק מת"א מהבית הזה. נראה שדבר זה לא נעלם מעיני הסתדרות המורים; על כן, כדי להצויש מעשה זה קמו ומצאו נוסחה מתאימה „בית הסתדרות המורים נועד לשרת את רוב הציבור שרות ישיר ועקיף כאחד".

קודם יגבו ואחר כך ישאבו — ולא יהיו סרבנים...

עד כה תרמו למגבית חובה זו 6000 מורים, אולם הסתדרות המורים מחכה למחצית מיליון ל"י ממגבית זו. במועצת הסתדרות המורים, שקיימה ישיבה מיוחדת אשר הוקדש למג־בית „בית המורה", נשמעו מפי הנציגים דברים שמבלל ההן שבהן אתה שומע את הלאו. שם נאמרו דברים על המורים שם נאמרו דברים על המורים שאם יהיו מורים שיסרבו לתרום תוחזר ה־ התחוכה. גם זו דרך: קודם יגבו, ...ל ישאלו. אם התורם מסכים לתרום. אם יהיו מורים שיאזרו עוז ויבקשו להשיב להם את התרומה, הרי בא אחד בנציגי המורים במועצה ואומר: „חברי המועצה יזאגו לכן שלא יימצאו סרבני תרומה במחננו ולא יימצא מורה שאינו שותף מלא בבית". ו! ועדיין אנו תמהים באיזו צורה תוגש הסתדרות המורים כדי שלא יימצאו „סרבני תרומה". הרי באותה ישיבה הובאה הצובדה שלהסתדרות המורים אין כוח הסברה ושיכנוע. אם לא בדרך של הסברה ושיכנוע, באילו דרך תוגש הסתדרות המורים שלא יהיו „סרבני תרומה"? אם נקרא את ההתלטה שקיבלה המועצה ללא התנגדות (4 נמנעים) לחייב את כל המורים בתרומה לבניין, ההולך ונשלם, בשעור 7,5% מסכום ההפרשים, נבין את צורת הוראה של הסתדרות המורים שלא יהיו בקרבם „סרבני תרומה".

התימת־חובה על „חד החינוך"

הסתדרות המורים חייבת יותר מכל גוף אחר לראוג לכך שלא יתרימו אלא את אשר יזבנו לבו, ולא יכפו הר כגיגית על אלה שאינם רוצים לתרום. אך נראה שבמשך שנתיים־שלוש נהלה הסתדרות המורים תע־מולה בקרב המורים לתרום לקרן הבנין ונענה רק רבע מציבור המורים, הלכו ומצאו את דרך „התרמת החובה", ומי שבא לערער על כך זוכה לדברים בוטים וקשים מל דפי „הד החינוך", שבוון הסתדרות המורים בישראל. בגליון ז' — ט"ז חשון תשכ"ה, אנו מוצאים מאמר מע־רכת שכולו התקפה, בלשון שאינה הולמת ציבור מורים, על העתונים והעתונאים שניסו, כאמור, לערער על „תרומת חובה" זו של הסתדרות המורים. שם המאמר „מול שלולית של שוק", וכשקראנו אותו לא ידענו היכן נמצא השוק — אצל העתו־נים שהתריעו על תרומה מורה זו, או במאמר המערכת עצמו.

אבל „הד החינוך", שבועון הסתדרות המורים, שבועון זל ומשעמם, ממשיך להו־פיע כסדרו הדודון... לחובה המוטלת על כל מורה לחתום על שבועון זה. איש לא שאל את המורה אם רצונו לחתום על ה־ שבועון; פשוט בתכלית הפשטות: מנכים ממשכורתו אוטומטית את דמי המנוי על ה־ שבועון.

נראה לנו שזו דרך הסתדרות המורים לחייב כתרומה, לחייב בחתימה על כטאונה, כאשר אין הסתדרות זו מצליחה בדרך של שיכנוע והסברה.

משה פליגלטאוב ז"ל

(שלשים לפטירתו)

משה פליגלטאוב ז"ל גולד בווארשה להורים אמידים, חסידים ואנשי מעשה, משחר ילדותו נמשכה נפשו לציונות ודבק בתנועה הרביזיוניסטית ובנוסאי חזונה הממלכתי־לאומי. לא ארכו הימים והוא נמצא בשורות הראשונות של פעי־לי „בית"ר וטובי חבריה.

השתתף בקונגרס הציוני בפרג, וחוזר משם מלא רשמים ונעגועים לחתיית ציון הבנינה. הוא מודיע להוריו החסידים שהחליט לעלות ארצה, לבנותה ולחיות בה חיים חלוציים.

ואמנם זנח את חיי המותרות, את תע־נוגות ווארשה ומחמדיה הזורים, ועבד בארץ כחקלאי, בפרדסים ובכרמים.

בשנת תרצ"א הוא מאציל מרוחו הצ־יוני על הוריו האמידים והם עולים ארצה, להצטרף אל בנם היחיד שרכש להם שטח אדמה גדול במבואות כפר־סבא, שם הוא נוטע פרדס ומחכה לי־בולו.

השנים קשות מאד, הוא שקוע בטפוח העצים ואינו רואה ברכה בעמלו הרב, בינתיים הפקיעה ממשלת המנדט את האדמה לצרכי משטרה והוא מתדיין עמה על המחיר הירוד שזו מציעה.

עם צאת המשפחה בהסכד גדול מכל רכושה, משה אינו נופל ברוחו והוא מתמסר לבנין ותעשיה. בינתיים הוא מתמסר כולו לייצור נשק לצרכי אצ"ל במלחמתו עם האנגלים והערבים כאחד.

בשנותיו האחרונות מתחיל מצבו ה־כספי להשתפר, הוא עוסק בקבלנות, מתמסר בכל מאודו לחיגוך בניו חיגוך תורני לאומי, ברוח הוריו נבדי הצדיק ר' ברוך שפירא מסטוצ'ין, האדמו"ר מצ'יז'בה.

הוא מלא תכניות ופונה לערד להקים בה מלון גדול ולידו בתים קטנים. וכאן קרה לו ולנו האסון הגדול, מכוניתו נה־פכת בדרך־עפר, והוא נחרג במקום, בהשאירו אחריו יתומים רכים ומשפחה שכולה המבכה אותו ללא ניחומים. כי קשה להשלים עם המתאבד שמשה היפה והתמיד, בעל מאור הפנים, שופע מ"ץ ויזמה, בן החמשים ושתים נלקח מתוכנו, נעקר ואיננו. יתמתו לו רגבי עפר אד־מתנו שכל כך אהבה.

איש משפחתו ש. ת. ר.

כוח מקצועי מוגבר מוזרם לשוק העבודה

300 חניכים, מהם 200 שכנאים ויתרם מנהלי עבודה ומדריכים למערכת החינוך המקצועי, סיימו השנה את לימודיהם במכון הממשלתי להכשרת מדריכים, מנה־לי עבודה ושכנאים. זהו המספר הגדול ביותר של כוח־אדם מקצועי המוזרם בבת אחת לשוק העבודה בארץ.

200 השכנאים שסיימו לימודיהם (במק־צועות שכנאות כימית, מכונות, בנין, חש־מל ואלקטרוניקה), נתקבלו לימודים אח־רי 12 שנות לימוד. במכון, בו שהו 3 שנים בלימודי ערב או שנתיים בלימודי יום, למדו המחניכים מקצועות שכניים עיו־ניים ועסקו בעבודה מעשית במעבדות.

המכון, שהוקם בסיוע ארגון העבודה הבינלאומי שמומחיו משמשים גם כיום כיועצים ליד ההנהלה, מסיים בחודש זה שנה רביעית לקיומו. משך 3 שנות פצו־לתו הקודמות סיימו אותו כ־400 בוג־רים.

מטוס חדש לחברת בי. או. אי. סי.

מטוס הסילון החדש „וי. סי.10" של חברת „בי.או.אי.סי." יעקוד את ישר־אל בטיסת הבכורה שלו בקו לוגדון—תל־אביב—סהראן—ניו־דלהי — ב־16 במרץ 1965. המטוס יחזור מניו־דלהי למחרת היום, בדרכו ללונדון דרך תל־אביב. על כך מסר אתמול המנהל הכללי של חברת „בי.או.אי.סי." ביש־ראל, מר א. אנסלם, לפני צאתו במ־טוס „אל על" ללונדון כעניני החברה.

הסתים ניתוח העיסוקים לעובדי משרד השיכון

הראשון למפורר המפשלת שסיים את מבצע ניתוח העיסוקים של עובדיו הוא משרד השיכון ובעקבות סיום הפעולה תוצא בימים הקרובים הוראה תשלום לפי תבלת השכר החדשה — על כך מסר אתמול מ"מ יו"ר המחלקה, לאיגוד מקצועי א. אברהמובין. הוא מסר עוד, כי במסמך משרדי ממשלה נוספים מתקרבת פעולת ניתוח העיסוקים לגמר.

ישראל על רמה טובה במיכון חקלאי

אין ישראל צריכה להתבייש בהשגיה בתחום המיכון החקלאי — דעה זו הביע מר אברהם אפריק, מנהל המדור למיכון חקלאי בחבל הנגב של מחלקת ההתישבות של הסוכנות, שחזר ארצה בתום סיור מק־צועי בן חדשיים וחצי בארצות אירופה.

מר אפריק יצא עם קבוצה שמנתה 14 בעלי מקצוע בה השתתפו נציגי הסכנין, המכון לציוד חקלאי, מחלקת ההתישבות של הסוכנות וחברות פרטיות. וכן חברי קיבוצים ורכזים למיכון חקלאי במועצות אזוריות.

הקבוצה סיירה במפעלי חרושת לציוד חקלאי ובתחנות נסיונות באנגליה, שוויץ, הולנד, גרמניה המערבית וצרפת, ולמדה שיטות וחידושים בשימוש במכונים חקלאי. בהולנד ובגרמניה היתה הקבוצה אורחת רשמית של משרדי החקלאות בארצות א־לה. הסיור אורגן בייוזמת „אורט".

התאחדות האכרים מוויעה...

מרכז ההתאחדות יתכנס מחר ב־10 לפני הצהריים בבית האכרים. בסדר היום מיהול המים, פיצויי קרח לפרדסנות, מסי מדינה, הכנות לעונת ההדרים, ארגון גג לארגונים הכלכליים ותחות מושבות הגליל.

התאחדות האכרים בישראל

מזמינה את נציגיה במועצות הציבו־ריות ליד שירות התעסוקה לכנס ארצי שיתקיים היום (4.11.64) בשעה 2 אחה"צ בהתאחדות האכרים.

התאחדות האכרים מודיעה

על פגישה של מנהלי בתי אריזה לק־ראת עונת ההדרים 64/65 שתתקיים היום (4.11.64) בשעה 9 בבוקר בבית האכ־רים בתל־אביב.

היום במדינה

פרק יומי: שמואל א' כו—כח
משנה יומית: כלאים א, ב—ג
הדף היומי: בבא מציע יד
הלכה יומית: שבת דנה ט, א—ב

תורנות בתי המרקחת

ירושלים: „בטיש" רח' שארשוס 10, טל. 22911.

תל־אביב: בריטן, אלנבי 56, טל. 56052; יפה, כן יהודה 172, טל. 224543; חלקוביסקי, הרצל 336, טל. 824657.
חיפה: „בלפור", מסדה 1, טל. 62289.
חיפה הר הכרמל: „כרמל", הנשיא 133, טל. 81713.
רמת־גן: „חלפות" רמת־גן אבא הלל 30, כביש הרצליה טל. 723554.
נתניה: „מרכז".
בת־ים: „יונה" מרכז רמת יוסף.
פתח־תקוה: „בריאות" חובבי ציון 12 טל. 912357.
רחובות: „קליבנר", טלר 21, טל. 951341.
חולון: „בריאות" סוקולוב 104.
ראשון לציון: „גמריגיק" רוטשילד 39, טל. 941401.
הרצליה: „כריאות" שד' ברתיקה.
חדרה: „סימס" שדרות רוטשילד.

תורנות רופאים

ירושלים: שור יחיאל, רח' רש"י 45, מקור ברוך; כנטואיץ צבי, רח' רש"י 30 טל. 33961; מושקוביץ אברהם, רח' הפלמ"ח 12, טל. 36997; מרקוביץ זלמן, דרך בית לחם 94, בקעה, טל. 37285; קוקסל מיכאל, רח'חובבי ציון 19 טל. 32042; ויס ראפאל, בית וגן, שכון חסכון, בלוק ב' בניפה 7, טל. 36274; ליכטנשטיין ישראל, דרך בית לחם 49, בקעה, טל. 38140; זק בן־ציון, רח' בורוכוב 35, טל. 35773; אליעזר טרסטולסקי, רח' בית וגן 29 טל. 35720.

תל־אביב: ד"ר איינן, רח' שמשון 5, טל. 225748; ד"ר סימון, שד' קק"ל 43, טל. 231837; ד"ר הר־אבן, רח' אפשטיין 6, טל. 43281; ד"ר סגל, בלוך 12, טל. 229860; ד"ר פרידלר, רח' גס־ציונה 12, טל. 57073.

תורנות קופ"ח לאומית

במרפאה האורתו: ברח' מונטיפיורי 9, טל. 5:663 מ־9 בערב עד 7 בבוקר.

ת'יאטרון **ביחת השנים**
מציג: קומדיה ישראלית
הפשע לא חושתלם
יורם מטמור בימוי: עדנה שביט
בהשתתפות: חינה רוזובסקה — יוסף לוי
מרים גבריאלי — אלי כהן
ערב רחובות בית העם שעה 8.30
מחר 5.11 אשדוד „דגון" שעה 8.30
מחרתיים 6.11 חדרה אילם חוף שעה 8.30
יום ב' 9.11 חיפה ביתנו שעה 8.30
יום ג' 10.11 פרדס חדנה, בית העם, 8.30
הפצה ראשית עתירי: ת"א הנליל 5 טל. 31688

א. בוגטיר — י. אורי
בחסותה האדיבה של שגרירות ברית־המועצות
מתכבדים להציג:
להקת הריקודים של בריה"מ
הראשונה בישראל מאז „בריוזקה"
ארמניה הטוב"יטית
תל־אביב „היכל התרבות"
2 ימים בלבד (מפאת תפוסת האולם)
ירושלים „בניני האומה" 1 יום בלבד
חיפה „ארמון" 2 ימים בלבד
נהריה | פתח־תקוה | עפולה | רחובות | ראשון־לציון
קרית ביאליק | קרית חיים | הרצליה | עין־גב
בת־ים | עין־השופט | גבעתיים
מכירת הכרטיסים
החל ממחר, יום חמישי ו.11
תל־אביב: „רוקוקו", „לאן", „שרותרון", „כרטיס"
חיפה: „גינצבורג־יובל"; ירושלים: „להגא"
החלה הזמנת מקומות מראש

PERINITA פרינִיצה
צגות אחרונות ב„היכל התרבות"
מוצ"ש, 7 לנובמבר, שתי הצגות 7.00—9.30
יום א', 8 לנובמבר, ב־9.30
יום ב', 9 לנובמבר, ב־9.00
יציאים: בגד שרותרון, כמה ושאר המש־

תכנית אתי קלצא

תל־אביב

זמני ההצגות: 4—9.15—7.15
אופיר: השחר השביעי (3) 4—9.15—7.15
אוריון: מרוסיה באהבה (10)
אלנבי: שבעה ימים במאי (5)
אסתר: הייתי רוצה לתתאהב 4—9.30
ארמון־דוד: מקצועה של גב' וורן (5)
בן־יהודה: דליה והמלחים (12)
גורדון: גן הגיר (13) 4—9.30—7.15
גת: מעגל הגיר המודרני (9) 4—9.30—7.30
דן: הכח הוא החיק (הצגות ללא הפסק)
הוד: השביתה הגדולה (2) 7—9.30
רון: מארני (רק למבוגרים)
ירון: רחוב האורות האדומים (רק למבוגרים)
מוגרבי: גבול האבדון (3) 4—9.30—7.15
מתמיד: ג'סי ג'יימס נגד הדלטונים (הצגות ללא הפסק)
מקסים: השתיקה (2)
הצגות יומיות —
שני סרטים בכרטיס אחד
מרכז: הזמנה לתליה (הצגות ללא הפסק)
רמת־אביב: הפנתר הורוד (למבוגרים בלבד)
פאר: המשרת (רק למבוגרים)
עדן: סנגם (3) 8—4
צפון: נפילת האימפרית הרומית 9.15—6.30
תכלת: רמונה (8) 9.15—7.15
תל־אביב: החיים הטובים (רק למבוגרים) 9.30—7.15—3.30
שדרות: קליפת הבננה (4) (רק למבוגרים)
תמר: על גבורה ואהבה (הצגות ללא הפסק) (רק למבוגרים)

ירושלים

זמני ההצגות: 3.30—6.45—8.45
אדיסון: מלאך בבית
אוריון: סערת האהבה (3)
אורנע: מצ'יסטה נגד האינדיאנים
ארנון: סוכן ס.ב.א. בבנגקוק (3)
הירה: שעות שאולות
אור־גיל

תיאטרון אהל

עמק

הערב 4.11	תפארת		הרצלית
מוצ"ש 7.11	שביט		חיפה
יום א' 8.11	שביט		חיפה
יום ב' 9.11	שביט		חיפה
יום ג' 10.11	שביט		חיפה
יום ד' 11.11	שביט		חיפה
יום ה' 12.11	שביט		חיפה
יום א' 15.11	הצגת ה־100		ת"א
יום ב' 16.11			ת"א
יום ג' 17.11			ת"א
יום ד' 18.11			ת"א
יום ב' 23.11			ת"א

ויקטור

הערב 4.11			תל־אביב
יום ה' 5.11	ארמון		חולון
מוצ"ש 7.11	9.30—7		תל־אביב
יום א' 8.11			ת"א
כל הכרטיסים נמכרו			
יום ג' 10.11	9.30—7.00		ת"א
יום ד' 11.11			ת"א
יום ה' 12.11	אילון		רמלה
מוצ"ש 14.11	9.30—7.00		ת"א
יום א' 15.11	9.00—6.30	הוד	נהריה
יום ב' 16.11	קולרון		עפולה
יום ג' 17.11	תפארת		ראשל"צ
יום ד' 18.11	רחל		אשקלון
יום ה' 19.11	קרן		באר־שבע
מוצ"ש 21.11			ת"א
הצגת ה־100	9.30—7.00		
יום ב' 23.11	אורות		רעננה

קשר — דם

יום ב' 9.11		תל־אביב
יום ו' 13.11		בצרון
יום א' 22.11		תל־אביב

התחלת ההצגות בשעה 8.30
טלפון הקופה 225001

הצגות בכורה
פ. גורשטין מציג את
השחקן הדגול
יעקב בן־עמי

במחזה
קערת העץ
בימוי שמעון פינקל
הערב 4.11 עצמאות בת־ים
יום ה' 5.11 שרון נתניה
יום ו' 6.11 ארמון חולון
מוצ"ש 7.11 אהל־שם תל־אביב
2 הצגות ב־6.45 וב־9.15
יום ב' 9.11 ב־8.30 אהל־שם ת"א
יום ג' 10.11 ב־8.30 אהל־שם ת"א
יום ד' 11.11 „גן־עדן" עכו
יום ה' 12.11 „היכל" פתח־תקוה
יום ו' 13.11 „אורה" חיפה
מוצ"ש 14.11 רמת־גן
2 הצגות 6:45—9.15 „רמה"

חברה במרכז נהריה
בעלת חנות גדולה וחצר גדולה, מעונינת בקבלת
סוכנויות ראשיות לגליל המערבי
לפנות „רחף" נחריה לתפ' 650097

רדיו

קול ישראל

16.13 אות רשת א' — 16.15 א. ז. מוסיקה — 16.25 העברת טקס חנוכת קרית האו־ניברסיטה בת"א — 17.10 מוסיקה קלאסית קלה (חדשות השעה 17.00 ישודרו ברשת ב' בלבד — 18.00 מבחר שירים — 18.15 פינת הלשון — 18.30 לגוייר — 18.55 לחקלאי — 19.00 חדשות והודעות — 19.19 פרטים על התכניות ברשת א' מ־19.20 עד 23.00 — 19.20 „שיר רוגו נא" 19.40 „יש שאלות" — 20.20 פרקי היום בתנ"ך: שמואל א' כ"ט—ל' — 20.30 חדשות ו„יומן החדשות" — 20.59 הודעת פיצול — פרקי חנוכה „כבקשתך" — 21.30 סופרים לאסיגו אמריקניים — 22.00 הסימפוניות של ברוקנר — 22.40 רחל סקלי — 23.00 חדשות — יומן אולימפיאדת השחמט — 23.25 „התקוה", סיום.

הגל הקל

16.00 „נעימה וזמר" — 17.00 חדשות — 17.50 „נעימה וזמר" המשך — 17.30 ישראל במבט חטוף — 17.35 „נעימה וזמר" המשך — 18.00 היום כחדשות — 18.05 „נעימה וזמר" המשך עד 18.29:50.

21.00 הודעת זמן, סיסמאות, פתיחה וב־ עימת רקע — 21.03 „מחפשים את המטמון" — 22.00 חדשות — 22.10 מחפשים את המטמון (המשך) — 22.45 התרגעות — 23.00 חדשות — 23.10 יומן אולימפיאדת השחמט — 23.25 „התקוה", סיום.

גלי צה"ל

14.00 „השעה שתיים" מוסיקה קלת לעגויים להאוזן לה — 16.00 גמר השידור — 18.00 פתיחה ופרטים על תכניות הערב — 18.03 ד"ש עם שיר — 18.40 מעימותיו של איבר ז'ירו — 19.00 חדשות (קול ישראל) — 19.15 „הערב" מגישים טלילה בן זכאי וישעיהו בן פורת — 20.30 קונצרט הסימפוני השבועי — 22.00 מר עדון הג'ז (שלושת הצלילים) — 22.30 סיום.

התיאטרון הקאמרי
תיאטרון מסה שיתופית של.
233335
תצגות מבורת
אלקטרה
על פי איריפידס

הערב 4.11		תל־אביב
מוצ"ש 7.11		תל־אביב
יום א' 8.11		תל־אביב
יום ב' 9.11		תל־אביב
יום ג' 10.11		תל־אביב
יום א' 15.11	אולם נחמני	תל־אביב
יום ב' 16.11	אולם נחמני	תל־אביב

אדם לכל עת

יום ד' 11.11	תל־אביב
יום ה' 12.11	תל־אביב

שלמה המלך ושלמי הסנדלר
קומדיה מוסיקלית
הכרטיסים שנקנו ל־3.11 לפתח־תקוה יש להחליף לתאריך אחר

הערב 4.11	פתח־תקוה	
יום ה' 5.11	פתח־תקוה	
מוצ"ש 7.11	ירושלים	
2 הצגות 9.15, 6.30		
יום ב' 9.11	ירושלים	
יום ג' 10.11	ירושלים	
יום ד' 11.11	ירושלים	
יום ה' 12.11	ירושלים	

כרטיסים בקופת התיאטרון בשעות 11.00, 1.30—4.00 8.30—8.30 טלפון 233335 „המשרד „לאן".

התיאטרון העירוני חיפה
פרנק החמישי

יום א'	8.11.64	8.15
יום ב'	9.11.64	8.15
יום ג'	10.11.64	8.15
יום ד'	11.11.64	8.15
יום ה'	12.11.64	8.15
מוצ"ש	13.11.64	8.15
יום ג'	17.11.64	8.15
יום ד'	18.11.64	8.15
יום ה'	19.11.64	8.15

לרחובות והפבינבה
2 הצגות
„פרנק החמישי"
יום א' 15.11.64
יום ב' 16.11.64
הכרטיסים: „לוטוס — רחובות.

חלום ליל קיץ

תערב	4.11.64	8.15
יום ה'	5.11.64	8.15
מוצ"ש	7.11.64	8.15

בר־כוכבא
באר־שבע מ.פ.ב.
20.11.64 ב־7.30 וב־9.30
תחל מ־20.10.64 מכירת כרטיסים להצגת־אורח של שאושפילתאו — ציריך „מחול המוות"
כרטיסים להשיג בקופת תתיאטרון בשעות 16.00 — 20.00 ובמשרדים בעיר.

האופרה הישראלית
אלנבי 1 ת"א. טל. 57228
התחלת ההצגות 8.30 בערב
אאידה 23.11
יבגני אונייגין 14.11, 17.11, 24.11, 26.11, 28.11
טוסקה 4.11, 15.11, בחיפה 19.11
מדם בטרפליי 7.11, 21.11
הספר מסביליה 8.11, 25.11
לה־טרוויטה 9.11
פאוסט 10.11
כרמן 16.11
טורנדוט 20.11
הקופה פתוחה בשעות: 10—1 לפנה"צ, 4.30—8.30 אחה"צ

חרות
עתון יומי
העורך א. רמבה
Heruth — Daily Newspaper — Tel Aviv, Israel — P.O.B. 23178
Telephone 229112-3
מרדי בדפוס ישראל
הודפס בדפוס „חרות"
מצודת זאב — תל־אביב
רח' המלך ג'ורג' 38
טלפונים 3—229112; 4—3—225102
מערכת לילה: דפוס „ישראל" ע"י גשר רידינג.
טלפונים: 5—41204
ת.ד. 23178
ירושלים
רח' החבצלת (הסולל) טל. 23680
חיפה
רח' בן־שמן 4, טלפון 68034
ת.ד. 4482

הרשבתו שרותי המים והמאור בתל־אביב

— מאת סופרת „חרות" בתל־אביב —

שרותי המים והמאור בתל־אביב רפתי הרשבתו מאתמול בבוקר בעקבות החלטתם של 200 פועלי מח' המים והמאור לפתוח בשביתה בשביתה על רקע תביעה להשבת תנאי העבודה והשכר.

מנהל המחלקה, מר דותן, מסר אמש כי במידה ויהיו פיצוצים ברשת צינורות המים תאלץ העיריה לסגור את המים ואילו תקלות ברשת החשמל העירונית לא יתוקנו עד לאחר גמר השביתה. דו"ר העיריה פנה לקבלנים ולבונים לנהוג בזהירות יתר על מנת לא לגרום לפי־צוצים ואילו לציבור מודיעים כי הופ־סקה מליל ואתקנת מודדי מים ביתיים.

בתאום עם השובתים הוצבו פועלים למקרי חרום בבתי החולים, אך בכל יתר השרותים העבודה מושבתת.

השביתה פרצה עקב „סחבת" בהבט־חות להשבת תנאי העבודה והשכר. ה־פועלים מסבירים כי עבודתם נעשית ב־תנאים קשים, בבוץ וברטיבות, ואי־לכך הם תובעים תוספת מאמץ של 15 אחוז. הם תובעים גם להתאים את עבודתם לעבודה הקבלנים, שכן תוסר תאום בי־ניהם משבש את מהלך העבודה.

תביעה אחרת מתיחסת למתן מעמד של קביעות לפועלים זמנים העובדים במח־לקה 3, 4 ו־5 שנים. כל התביעות הועלו פעמים אחדות באוזני הנציגים של ארגון עובדי העירייה ומועצת פועלי ת"א־יפו, ברם לא הגיעו לכלל סיכום.

נציגי ארגון עובדי העיריה הכריזו ב־אזני העובדים כי השיגו עבורם את ה־תביעות. רטרואקטיבית משנת 1962 לער־מת הבטיחותים של העובדים לתשלום רטרואקטיבי מ־1961. למרות הכרזה זאת לא קיבלו העובדים כל תמורה.

המים — על. התביעות הנ"ל נמשך זה שלושה חדשים. בתקופה זו התקיימה גם שביתת אזהרה שכתוצאה ממנה הוב־טח לזרז את המו"מ.

יש לציין כי על עיריית תל־אביב עוב־רים ללא הרף זעזועים, כתוצאה מיחסי העבודה המעוררים בין העובדים לבין הנהלת העיר. זו היא השלישית בשבי־תות אחרי שביתתם של פועלי הגפנים ועובדי המוסך העירוני המרכזי.

הגרעון במאזן התשלומים תוך חצי שנה: 252 מיליון דולר

עליה ב־86 מיליון דולר לעומת אשתקד

הגירעון בחשבון השוטף במאזן ה־תשלומים הכין לאומיים של מדינת ישראל, כלומר, עודדף היבוא על ה־יצוא של מוצרים ושירותים, הסתכם במחצית הראשונה של שנת 1964 ב־252 מיליון דולר, לעומת 166 מיליון דולר בתקופה המקבילה אשתקד. ה־עלייה בגרעון הסתכמה, איפוא, ב־86 מיליון דולר. הסיבות לעליית הגיר־עון הן כדלקמן:

● עלייה ביבוא מוצרים, מ־312 מיליון דולר בתקופה ינואר עד יוני 1963 ל־405 מיליון דולר בתקופה הנדונה של השנה ה־נוכחית.

● ירידה בהכנסות מיצוא מוצרים מ־201 מיליון דולר במחצית הראשונה של השנה שעברה ל־195 מיליון דולר בששת החודשים הראשונים של השנה.

לעומת הגידול שחל בגירעון במאזן ה־מסחרי מסתמנת ירידה בגירעון במאזן

מלאי הקמח הולך ואוזל, השביתה בטחנות נמשכת

— מאת סופרו הכלכלי של „חרות" —

טחנות הקמח ברחבי הארץ מופיעות להיות מושבתות מאחר ובעלי הטחנות ונציגי האיגוד המקצועי בהסתדרות הכללית לא הצליחו לבוא לידי הסכם בדבר הפעלת הטחנות בכפים למשא ומתן. מלאי הקמח הולך ואוזל, מערגמים כי יספיק ל־9 ימים בלבד.

נוכח המצב המחמיר שנוצר עקב הת־דלדלות המאגרים במחסני הטחנות וב־מאפיות השונות, פנה מפרש המסחר וה־תעשיה לשר א. אברמוביץ ממלא מקומו של י. משל כי"ר המחלקה לאיגוד מק־צועי בהסתדרות, שייכנס לאלתר למו"מ בכדי להביא לסיומו המהיר.

אתמול נפגש מר אברמוביץ עם נציגי ענף טחנות הקמח בהתאחדות בעלי ה־תעשיה כדי ללמוד את הבעיה ולקבל את רקע התפתחות הדברים. הצדדים לא נכ־נסו לדיון לגופו של ענין, הם רק בדקו את האפשרויות להמשך הדיונים.

עם היוודע דבר הצטרפותו של יו"ר המחלקה לאיגוד מקצועי בפועל למו"מ, ציפו לסיומה של ההשבתה עוד אתמול. הממשלה אינה נכנסת לסכסוך מתוך מג־מה ברוגזה להשאיר את פתרון הבעיה בידי הצדדים.

סכנה להתפוררות כללית של רשת הכבישים

מאת סופרו הכלכלי של „חרות" בירושלים

אם לא יוכפל התקציב להחזקת כבישים בארץ נגיע למצב של התפוררות כללית של כבישים קיימים — למסקנה זו הגיעו ממ־חים של חברת־סקר צרפתי „ב.ס.א.מ.מ." בוו"ת שהגישו בימים אלה למשרד העבודה.

הסקר קובע כי בפיתוח כבישי הדרום יש להשקיע בעשור הקרוב 293 מיליון ל"י, מהם 181 מיליון ל"י בחמש השנים הראשונות. הדו"ח מותח ביקורת נגד מעמס היתר של המשאיות, ואומר כי עדיף להשקיע כספים ברכישת משאיות נוספות מאשר לבזבז כספים כתוצאה מהריסת הכבישים.

לפי הערכת המומחים שערכו את ה־סקר גדל מספר המכוניות עד שנת 1974 פי 4.5 ויגיע ל־282 אלף. אף אם ינוקטו אמצעי ריסון יגיע הגידול ל־פי 3, דהיינו ל־185 אלף כלי רכב. הערכה זו חייבת לשמש בסיס בתכנון הכבישים בעמדו על החנועה ברכבות שולל ה־דו"ח הנחת מסילת רכבת לאילת עד שנת 1965.

בת 15 נהגה במכונית גנובה — ונפצעה

רמלה. צעיר וצעירה נפצעו קל בעת שהצעירה שנהגה בפי־כדות מסחרית גנובה, פגעה בגדר של בית ואת־הספר.

הצעיר, תושב פירת שלום ש־ליד נס ציונה, גנב את המכונית ביום ב' בלילה בתל אביב, וב־הגיעו לנס ציונה, סמוך לחצות, פגש בנערה, בת ה־15, מבנות המקום, העלה אותה למכונית וסמך לה את ההגה. תוך כדי נסיעה התנגשה המכונית בגדר לאיש מהם לא היה רשיון נהי־בת הבית הקרוב, ושני הצעירים, ש־גה. נפצעו קל. הבחור הצליח לברוח מהמקום, ואילו הנערה נעצלה לחקירה. המכונית הוחז־רה לבעליה.

משחקים אסורים

עפו. ילדה בת 10, והבה בן, מבשרת עפרון, נפצעה אתמול ב־כך, ירה, לאחר שיחד עם ילד אחר, אפי ראובן, מאותו מושב, הדליקה אש מתחת לכירור־ריכב שאותו מצאה בשדה.

הכדור התפוצץ, והילדה נפ־צעה הועברה לבית החולים ה־ממשלתי בנהריה.

חשוד בגניבת הנדוניה של אחותו

חיפה. תושב חיפה, יצחק אי־הון, החשוד בגניבת נדוניה ב־שווי של שלושת אלפים לירות שהוכנה עם אחותו לקראת ני־שואיה — נעצר ל־7 ימים לחקי־רה.

משטרת חיפה עצרה את ה־חשוד לאחר שאחותו, חנה, הת־לוננה ביום ב' כי המוודה, ש־כה, החזיקה את הנדוניה בבית הוריה שבטירת הכרמל, נפרצה וסלי־הכנה נגנב.

אתמול הובא החשוד בפני שו־פט השלום ז. יהודאי לשם הו־צאת פקודת מעצר נגדו. שופט השלום נעתר לבקשת המשטרה ועצר את החשוד ל־7 ימים. ל־אחר שהחשוד הכריז בבית ה־משפט כי „זו הפעם הראשונה תו יתהיה הפעם האחרונה שעשי־תי דבר שכזה".

המשטרה נעזרת במומחי הוועדה לאנרגיה אטומית בניצול שיטות זיהוי חדשות

משטרת ישראל משתפת פעולה עם הוועדה לאנרגיה אטומית ונעזרת במומחי הוועדה בניצול אפשרויות הזהוי באמצעות קרינה רדיואקטיבית — על כך מסר דובר המשטרה, ניצב משנה יעקב נש, במסיבת עיתונאים, שהתקיימה ב„בית פוקולוב" בתל אביב.

סגן ניצב מאיר קפלן, המנהל את המח־לקה לזיהוי פלילי של המשטרה, ציין, כי האפשרות של זהוי והשוואת חמרים באמצעות סטול רדיואקטיבי, מגדילה פי כמה וכמה את אפשרויות הזהוי של חמרים לעומת מה שהתקיימה ב„בית פוקולוב" בתל אביב.

שניתן היה להשיג עד כה במעבדות האנלי־טיות של המשטרה. הוא ספר, שבשנת 1962 הציעה הועדה לאנרגיה אטומית למשטרה לטפל גם בבעיות משטרתיות, כאחת הדר־כים לישום המחקר האטומי בחיי יום יום. הדבר נעשה לאחר שמשטרות אחרות הודיעו על הצלחותיהן בשיטה זהוי מדויקת זו.

בין היתר בוצעו בעזרת הכיר האטומי ב־נחל שורק השואת שערות, השואת צבע של מכונית בעקבות תאונות דרכים, ו־השואת זכוכיות — שהביאה לזיכויו של חשוד — ולאחרונה גלו בעזרת שיטה זו, כי תמונה של קמיל פיסארו, שנמכרה ב־ירושלים, הוא מזויפת. לגבי העתיד אמר סגן ניצב קפלן, כי משטרת ישראל חושבת ללמוד את אפשרויות הזהוי של אבק שריפה ו־להשתמש בהן לצרכי חקירה.

ד"ר סדיה עמיאל, ראש המחלקה לכר־מיה גרעינית של הועדה לאנרגיה אטומית בישראל, ספר על פרטי השיטה הקרויה „אוליות אקטיבציה". לדבריו, ניתן בעזרת שיטה זו לגלות את הרכב חמרים אשר מש־קלם מגיע למיליונית הגרם. יתרגיע לבדיקת הרכב המדויק של חיסידות, ויחסי המשקל שביניהם, בתוך גוגרי החומר הנדבק. כשיטה זו, אבך ד"ר עמיאל, אפשר לבדוק כמויות זעירות כדי כך, שבשום שיטה אחרת לא ניתן לבדקן. נוסף על כך אין שיטה זו גורמת להריסת החומר הנבדק, והדבר חשוב, כי אפשר להשתמש בחומר לבדיקות נו־ספות, או — במקרה הצורך — להציגו ב־בית משפט. היתרון בשיטה זו — שאפשר לבדוק כה שרידי אבק שריפה הנשארים על הנוף או על הבגד, לאחר רתיצה או כביסה. בשיטה זו, למשל, גלו כמויות גדולות מאד של ארסן בשערותיו של נפוליון, ומכאן ש־שערים שהורעל.

קצין משטרה — מפקח יואל תמיר — מעובדי המחלקה לזהוי פלילי מסופח באופן קבוע למחלקה לכימיה גרעינית של הכור האטומי בנחל שורק, ועוסק שם בלימוד ו־מחקר לצרכי המשטרה.

בכסיבת העתונאים השתתפו גם ד"ר יהודה עדן־וולמרט, המפקח יואל תמיר, והמפקח י. גרוס, ראש המעבדה האנליטית של המשטרה. כן הוצגה כפני העתונאים התמונה המוריסת שיוחסה לפיסארו, ונתגלה שאינה מקורית.

מבצע „הקש בדלת" נפתח בהתרמת נשיא המדינה

ראשון המשתתפים במבצע „הקש בדלת" המפורסמי מטעם האגודה ל־מלחמה בסרטן, היה נשיא המדינה מר י. שזר שרכש אתמול אחה"צ את תו המבצע ל„בית הנשיא" תמורת 750 ל"י.

הנשיא הותרם על ידי זוג צופים צעירים. נשיא המדינה הביע את קורת רוחו מן ה־מבצע למלחמה בסרטן והשמיע תקוה ל־הצלחתו, מר שזר, שהשבוע חל יום הולדתו ה־75, הוסיף כי כל אדם יתרום למלחמה כ־סרטן לפי גילו, ובאות הגיש למתרימיו את המחמאה על סך 750 ל"י.

התרמת הנשיא היתה אות לפתיחת המבצע ברחבי המדינה.

ירושלים חולקה לצורך המבצע ל־14 אזורים.

9000 תלמידים בגיל 14 — 16, ו־300 נשים מכל ארגוני הנשים, פעלו אתמול בתכנון מלא החל משעה 5 אחה"צ, להתרמת כל בית אב בעיר תל אביב. כמעט בכל אחת התרשמו על פני כל האזורים והלבו באופן שיטתי מבית לבית.

16 סניפי בנקים נשארו פתוחים עד שעה 11 בלילה, והפקידים העובדים בהתנדבות קיבלו את הכספים שנאספו בכל אזור. בכל בית בו לא נמצאו הדיירים בעת ביקור ה־מתרימים הצעירים השארה תוויה הפנה את בעלי הבית אל סניפי הבנקים שם תתקבל תרומת המאחרים היום במשך כל שעות ה־יום.

השחפת „נגד" הפרטן..

סופר „חרות" בחיפה מוסר: מבצע „הקש בדלת" בחיפה נתקל אתמול בקשיים בלתי צפויים שעה שהתברר כי הנובים מעים ה־ליגה למלחמה בשחפת הקדימו את הצרים „מקושי בדלת", ופתחו החל משעה הבוקר במגבית אינטנסיבית למען הליגה למלחמה בשחפת. מתרימי ליגה זו שלהם תורמים קבועים, החליטו משום מה לבחור דוקא ב־יום אתמול, כיום מתאים להתרמה מוגברת של תורמים שונים. עובדה זו עוררה מורת ר"ח רבה בקרב פעולי הליגה למלחמה בסרטן.

הקריה החדשה של אוניברסיטת תל־אביב נחנכת היום

השקם הרשמי של העברת אוניברסיטת תל־אביב לקרייתה החדשה ברמת־אביב ופתיחת שנת הלימודים האקדמית תשכ"ה ייפתח היום בשעה שלוש ושלושים אחרי־הצהרים.

השקם ייערך במעמד נשיא המדינה, ראש הממשלה, יו"ר הכנסת, שרים, ראש עיריית תל־אביב־יפו, חברי־כנסת, חברי הסגל ה־דיפלומאטי ואישי צבור רבים וביניהם מייסדי העיר תל־אביב.

נשיא אוניברסיטת תל־אביב, ד"ר גורג' ס. ויין יפתח ויובל את השקם התגיגי.

מספר הסטודנטים באוניברסיטת תל־אביב בשנת הלימודים הנפתחת עתה מגיע ל־3,305. חברי הסגל האקדמאי מונים 390.

הערב — כנס הקבלנים בירושלים

הנהלת ארגון הקבלנים והבונים בירושלים קוראת היום את חבריה לכנס יוצא מן ה־כלל, בה תובא לדיון מדיניות המשרה בענף הבניה.

הכנס יתקיים במועדון הקבלנים בירושלים בשעה שש בערב. ייפתח ע"י פר ייסף פסרמן, יו"ר הארגון.

אזכרה לילדי טוניס שנספו במטוס בנורבגיה

במסגרת שנת ההפעלה ובמלאת ט"ו שנים לאסון שקרה לקבוצה בת 35 ילדים יהודים מטוניס שנספו בתאונת מטוס בנורוגיה ב־דרכם לישראל, תתקיים היום בשעה 12.00 מסעם משרד הדתות אזכרה לזכרם בהר־ציון.

מבצע „הקש בדלת" נפתח בהתרמת נשיא המדינה

ראשון המשתתפים במבצע „הקש בדלת" המפורסמי מטעם האגודה ל־מלחמה בסרטן, היה נשיא המדינה מר י. שזר שרכש אתמול אחה"צ את תו המבצע ל„בית הנשיא" תמורת 750 ל"י.

הנשיא הותרם על ידי זוג צופים צעירים. נשיא המדינה הביע את קורת רוחו מן ה־מבצע למלחמה בסרטן והשמיע תקוה ל־הצלחתו, מר שזר, שהשבוע חל יום הולדתו ה־75, הוסיף כי כל אדם יתרום למלחמה כ־סרטן לפי גילו, ובאות הגיש למתרימיו את המחמאה על סך 750 ל"י.

התרמת הנשיא היתה אות לפתיחת המבצע ברחבי המדינה.

ירושלים חולקה לצורך המבצע ל־14 אזורים.

9000 תלמידים בגיל 14 — 16, ו־300 נשים מכל ארגוני הנשים, פעלו אתמול בתכנון מלא החל משעה 5 אחה"צ, להתרמת כל בית אב בעיר תל אביב. כמעט בכל אחת התרשמו על פני כל האזורים והלבו באופן שיטתי מבית לבית.

עובדי כספים וחשבונות בממשלה מאיימים בשביתת אזהרה

מאת סופר הכלכלי של „חרות" בירושלים

שביתת אזהרה בת 3 ימים של עובדי כספים וחשבונות בממשלה עלולה לפרוץ בעוד 10 ימים.

באסיפה ארצית שהתקיימה אתמול בירו־שלים, הוחלט כי אם עד 13.11.64 לא יקבלו עובדי כספים וחשבונות במשרדי הממשלה הודעה על נכונות הממשלה לבדוק מחדש את דרגות הסיווג שנקבעו להם על ידי „ועדות השטח", יכריזו העובדים על שביתת אזהרה בת 3 ימים מה־15 עד ה־17 לחודש.

הצעד החלים על הפסקת שיתוף הפעולה עם „ועדות השטח". העובדים טוענים כי הם מקופחים בשכרם זה זמן רב וגם „ועדת השטח" סיווגה אותם בדרגות נמוכות מאלה שלהם הם זכאים.

העובדים יצאו נגד הודעת ההסתדרות ה־מבקשת לעכב כל פעולה בגלל המצאותו ב־חו"ל של מר י. משל ראש המחלקה לאיגוד מקצועי ועיינו שעניין זה אינו נוגע למאבקם שכן על ההסתדרות להבטיח שהענינים ה־מקצועיים לא יסבלו מסיבות אישיות.

לאחר פרישת הסטודנטים לרפואה

הסת' הסטודנטים תדון מחדש בהמלצות ועדת השרותים

— מאת סופר „חרות" בירושלים —

ההסתדרות הסטודנטים תפסיק מתן שרותים לסטודנטים לרפואה אם הללו לא יחזרו כהם מהחלטת הפרישה ש־להם מהארגון — הצהיר אמש יו"ר ההסתדרות הסטודנטים.

ארגון הסטודנטים לרפואה החליט אור ליום אתמול לפרוש מהסתדרות הסטודנ־טים בשל העמדה שנקטה ביחס להמל־צות ועדת השרותים של הכנסת בענין שרות הרופאים בספר. לדעת הרפואנים לא תמכה הסתדרות הסטודנטים בעמ־דתם השוללת למלוטין את המלצות ועד־ת השרותים של הכנסת הכוללת, בין השאר, המלצה לאסור יציאת בוגר רפו־אה לחו"ל — אם לא שרת שלוש שנים בישוב ספר, יצויין, כי בהחלטות מועצת הסתדרות הסטודנטים בענין זה נכלל סעיף כלומר כי על הרפואנים להחזיר את הכסף שהשקיעה בהם המדינה בזמן לימודיהם. יו"ר הסתדרות הסטודנטים, אהוד סגיב, טען אמש כי סעיף זה — שעורר את זעמם של הרפואנים והביא להחלטת הפרישה — התקבל בהסכמתו האילמת של נציג הרפואנים שנמנע מ־הצבעה. (ברוב של 4:5).

כן טען הי"ר כי הערב עומדת להת־כנס המועצה ולדיון מחדש בעמדת הס־תדרות הסטודנטים לגבי המלצות ועדת השרותים.

אהוד סגיב שלל את טענת הרפואנים שהסתדרות הסטודנטים התעלמה מהם והסביר כי בשנה האחרונה בלבד קיבלו הרפואנים, למפעליהם השונים, 10,900 ל"י מקופת הסתדרות הסטודנטים. הי"ר הטעים כי יבקש מהפורשים לחזור בהם, ויבהיר לכל סטודנט לרפואה כי התקשר רותו עם הסתדרות הסטודנטים היא אין שיח, וכי יישלו ממנו כל השירותים המל־נימנים לסטודנטים — אם יסכים לפרי־שה.

בינתיים נודע „כי יו"ר ארגון הסטודנ־טים לרפואה איים בגילוי סודות על הלכלוך בהסתדרות הסטודנטים" — אם זו תנקוט בעמדה חריפה על החלטת ה־פרישה.

פקודת מעצר נגד צעירים החשודים בשוד קופת „אגד" ברעננה

פקודת מעצר ל־15 יום הוצאה את־מול על ידי השופטת נבי ה. בן־עתו נגד אייה דרזינגר, החשוד בכך ש־היה ראש הכנופיה אשר שדדה א־קופת הכיול של „אגד" ברעננה ונס־שה אותה שם, ונגד רפאל חיים, הח־שוד שהיה חבר בכנופיה.

מוחה על הפקעת קרקעות בהתנזרות מכל מזון

בהתנזרות מכל מזון למשך שבועיים ימים תחל אורי דרוויס, תושב כפר שמריהו בן 21, שהתיצב אתמול בבוקר בפתח משרדי מינהל מקרקעי ישראל בירושלים, כמחאה נגד הפק־עת כ־2500 דונם קרקע חקלאית מתושבי דיר אל אסד, בענה ונחף בגליל.

הצעיר הודיע כי בתקופת צומו הוא ישתה מים עם ויטמינים.

הקיבוץ

השבוע [illegible] יצא מן ה־ארץ. — פקיד של החברה הישראלית ל־פיתוח חקלאי ותעשיתי בע"מ, מאיר בלב־שטין חשוד כך שגנב למעלה מ־80 אלף ל"י מכספי החברה ויצא את הארץ בדרך האויר לארה"ב. בעל החברה הוא יוסף בלום מאנגליה, ונציגיו בישראל הם עו"ד מקס ולינגמן ומקס קריצמן.

חבר השלטון המקומי מתריע עד מצוקת הדיור בשכונות העולים — ראשי העיריות והמועצות המקומיות הת־כנסו בראשותו של מר מ. סורקיס, יו"ר מרכז השלטון המקומי, לישיבה דחופה, ב־תל־אביב, כדי להתריע בפני הגורמים ה־מוסמכים לענייני שיכון ודיור על פציעות הדיור החמורה השוררת בשיכוני העולים הראשוניים שהוקמו בשנים הראשונות ל־אחר קום המדינה.

נער בן 15 נידון למאסר בפועל.

נער בן 15 נידון ל־18 חדשי מאסר בפועל ישני הכריע, בני גילו, היפנו לשנתיים ר־הצי למעונות חסות, על פי צו של ביהמ"ש לנוער בחיפה שמצא אותם אשמים בפריצת מיוסק במפרץ חיפה וגניבת מצרכים ש־שוים שש מאות לירות.

חקמנו כביש רעוע בדרישה דתקנו.

— כביש הגישה לשלשת הישובים בית שלמה, גיאה, ותלמי יפה — הסמוכים ל־אשקלון — נחסם אתמול בבוקר ע"י ה־תושבים, שהציבו במקום שלטים הדרישים את תיקונו המיידי של הכביש.

דליקת ענק באיזור התעשיה בפ"ת — נגריה עלתה באש בת"א

דליקת ענק שהשתולולה אתמול ב־צהרים באיזור התעשיה החדש בפתח תקוה, איימה במשך שעות על מפ־עלים ומפעלי תעשיה באיזור.

הדליקה פרצה על שפת של 10 דונם ה־משמש כמקום להרקת הפסולת של ביהמ"ר לצמיגים „שמשון" ומפעלי הקרביד של ה־אחים מאיר. ענני עשן היתמרו לשחקים, ר־כבאי פתח תקוה שיצאו למקום ב־4 מכוניות כיבוי נתקלו בקשיים מרובים בכדי להגיע למוקד האש. עם פטירת הדיונה עדיין ממשי־כות מוליות הכיבוי כעבודתן והשמירה ב־מקום תמשך כל הלילה, כדי למנוע התלקחות מחודשת.

נגריה עלתה באש בתל אביב

נגרה ובית מלאכה לקפיצים עלו באש ב־שריפה גדולה שפרצה אתמול לפנות בוקר ברחוב אילת 32 בתל אביב ואשר בה ניזוקו גם המש דירות של משפחות שהתגוררו מעל לנגריה. על אף מאמצי הכבאים נשרפו כליל הנגריה וכמה המלאכה לקפיצים.

בזמן שנעשו מאמצי הכיבוי ניזוקו קשה שלוש דירות בבית בו שוכנת הנגריה. אחת הדירות כללה גם בית מלאכה לכפתורים. ב־שלוש מן הדירות — של זיליום פיקר, אסתר אמסטר ויוסף לבנון — נפגעו שני חדרים. רק דירתו ורכושו של פיקר היתה מבוטחת.

בעל הנגריה, אברהם שורצבוים, מרמת גן, אמר, שרק לאחרונה הכניס לנגריה ציוד חדש בערך של 30 אלף ל"י. כן עלו באש עריסות עצים. לדבריו, מגיע שוי הנזק ל־75 אלף ל"י, הוא הסכום שכו מבוטחת הנגריה.

צע"ת בענין מחיר נייר ל„הארץ"

שר המסחר והתעשיה מר פ. ספיר ומנהל אגף המחירים והשיווק במשרדו ד"ר י. יפה נצטוו אתמול על ידי בית המשפט הגבוה לצדק לבוא ולנמק מדוע אינם משתמשים ב־סמכויותיהם לבטל את העלאת מחיר נייר ה־עתונים מתוצרת מפעלי הנייר בחדרה בשיעור 131 ל"י לטון.

הבקשה להוציא צו על תנאי נגד שר ה־מסחר והד"ר יפה הגישה לבית המשפט ב־גבוה לצדק על ידי הנהלת עתון „הארץ" כ־אמצעות עו"ד שמואל תמיר וי. מורדיק. ב־שעתו, לפני כ־5 חדשים, כאשר „הארץ" העלה את מחיר העתון ב־5 אגורות הגיב משרד המסחר והתעשיה בהטלת היטל של 131 לירות על כל טונה נייר עתון ולכל ה־עתונים הענין המשרד סובסידיה באותו שי־עור פרט לעתון „הארץ". כתגובה על כך פנה „הארץ" לבית המשפט הגבוה לצדק ו־השיג צע"ת נגד שר המסחר והתעשיה ש־יבא וינמק מדוע לא יבטל את ההיטל. עם הוצאת הצע"ת על ידי בית המשפט הגבוה לצדק ביטל משרד המסחר והתעשיה את ההיטל אך התיר למפעל הנייר בחדרה לייקר את מחיר נייר העתון בשיעור של ההיטל. מפעלי הנייר ייקרו את הנייר ומשרד המסחר והתעשיה מעניק סובסידיה לכל העתונים פרט ל„הארץ" בשיעור ההתיקרות.

המכון לפריון העבודה והייצור

קורס תכנון מפעלים

יפתח ביום א' 15.11.64

בשעה 17.00 בבית ארגון אמהות עובדות

רחוב פינסקר 49 תל־אביב

● הרשמה ופרטים: תש"א, בית־הדר, רחוב הרכבת 22, טל. 61325

בכית המשפט המחוזי בת"א־יפו

תיק פירוק מס' 3596/64

הודעה דבר בקשה לפירוק חברה

בענין: פקודת החברות 1929

ובענין: מפעלי סטראוידים בע"מ, שד' רוטשילד 65 ת"א.

נמסרת בזה הודעה שבקשה לפירוק החברה הנ"ל על ידי ביהמ"ש המחוזי של תל־אביב יפו, הוגשה ביום 15.10.64 וכי ניתנה הוראה שבקשת פירוק זו תבורר בפני בית המשפט הישוב בדין בתל־אביב ביום 14.12.64 וכל נושא או משתתף של החברה הזאת הרוצה לת־מוך במתן צו בענין הבקשה או להת־נגד לכך, יכול להופיע בשעת הבירור, אם בעצמו או באמצעות עורך דין שלו והעתקה כן הבקשה הזאת תנתן לכל נושא או משתתף של החברה הזאת הדורש אותה כן החתום מטה בשלמי את התשלום הקבוע בעדה.

ד"ר נויטלין

נציג היזיון המשפטי למשלה

לעבת פרקליט מחוז תל־אביב

דרך יפו־ת"א 9 (בית־רוזני).

הערה: כל הרוצה להופיע בשעת בי־רור הבקשה האמורה חייב למסור, או לשלוח על ידי הדואר לאיש החתום לעיל הודעה על רצונו זה.

ההודעה תציין את השם והכתובת של הפירמה והיא צריכה להיות חתומה על ידי האיש או הפירמה או על ידי עורך דין שלו או שלה (אם יש להם עורך דין) וצריך למסרה או — אם היא נשלחת על ידי הדואר — צריך לשלוחה בזמן שיספיק למען הגיע אל החתום לעיל לא יאוחר משעה 13.00 אחרי הצהרים של יום 13.12.64.

מתן לאת החרות

תל־אביב — סניף הכרם

הערב 4.11.64, בין השעות 6.30—8 יקבל קהל חבר מועצת העיר, מר נפש כהן, במועדון.

חוג יוצאי הצה"ר בית"ר רומניה

ביום חמישי, ז' בכסלו (12 בנובר־מבר 1964) בשעה 6 בערב, יתקיים בבית סיקולוב רח' קפלן 6 תל־אביב.

המושב השלישי של מועצת החוג

במעמד הפתיחה ישתתפו:

מר מ. בגין יו"ר תנועת החרות

ח"כ י. שופמן יו"ר הנהלת הת־נועה, ונציגים אחרים מראשי התנו־עה.

בגלל חשיבות הבעיות העומדות על סדר־היום, אנו מבקשים את חברינו להשתתף במושב הנ"ל.

נוכחות חברי המועצה חובה!

תל־אביב — סניף הצפון

ישיבת ועדת הכספים תתקיים ביום חמישי, 5.11.64, בשעה 8.30 בערב, במועדון.

תנועת החרות — תל־אביב

ברית־נשים־חרות

בכוונ"ש, ב' בכסלו תשכ"ה (7.11.64), בשעה 8.30 תתקיים במועדון בני עקיבא בצפון תל־אביב (ב"ס „מירון"), הרצאתה של —

הגב' צילה עמידרור

על הנושא:

המרד נגד השלטון הזר

תנועת החרות — מחלקת ההסברה

סניף רמת־גן

ביום ראשון, ג' בכסלו תשכ"ה (8.11.64), בשעה 8 בערב, במועדון הסניף, רח' ביאליק 37 (בית ז'בוטינסקי), תתקיים הרצאתו של: —

חה"כ ד"ר יוחנן בדר

על הנושא:

„המערך"-משמעותו לגבי הצבור

דיבתה: מר ד. מלמדוביץ, סגן ראש עיריית רמת־גן

— הציבור מוזמן —

גלאי עחוב ודיוש

* חידון ידיעת הארץ *

החידון הארצי בידיעת הארץ „אגד-דן-תיור"

בחסות מחלקת החינוך של עירית תל־אביב-יפו

מכריזים על החידון הארצי הרביעי בידיעת הארץ

שלב ב'

החידון בכתב יתקיים בתחילת חודש דצמבר 1964.

התלמידים שזכו בחידוני הזוטא, ולא קבלו הודעה על השתתפותם בשלב ב' של החידון, יפנו מיד ל„אגד", המדור לידיעת הארץ, ת. ד. 91, תל־אביב, ויציינו במכתבם את הפרטים הבאים:

שם, כתובת, שם בית־ס, מספר טלפון.

ההזמנה לחידון תשלח בדואר.

מבין חנבחנים, תלמידי כתות ו', ז', ח', ט' יעלו 12 תלמי־דים — צופרי מספר הנקודות הרב ביותר — לשלב החידון בעל־פה, שייערך בפומבי, ובו יתמודדו התלמידים על התואר:

„המצטיין בחידון ידיעת הארץ, תשכ"ה"

הפרס למצטיין:

מלגת לימודים בבית ספר תיכון

לשאר הזוכים יוענקו פרסים יקרי ערך.

חידון ידיעת הארץ

אגד-דן תיור

תנועת החרות

סיעת תכלת־לבן

בהסתדרות העובדים הכללית

תל־אביב / סניף הדרום

פגישת פעילים בהשתתפות מר ע. נוף, תתקיים הערב, 4.11.64, בשעה 7.15, במועדון התנועה ב„בית שמשון", דרך שלמה 99.

עכו

אסיפת פעילים ואוהדי הסיעה

תתקיים הערב, 4.11.64, בשעה 7.30, במועדון התנועה, בהשתתפות

מר אריה קוצר, חבר המזכירות הארצית

מר בנימין אלון, חבר הנהלת הסיעה

הפותח: מר שלום צברי

הרצליה

פגישת פעילים

תתקיים ביום ראשון, ג' בכסלו תשכ"ה (8.11.64), בשעה 8 בערב, במועדון תנועת החרות, ברחוב סוקולוב (בית „זאב").

בהשתתפות:

חה"כ אליהו מרידור

עו"ד יורם אריידור

הפותח: מר יצחק סגל, מזכיר הסניף.

חיפה

ביום חמישי, 5.11.64, בשעה 6 בערב, תתקיים בבית „זאב", תפן שוקרי 3, ישיבת הועד המורחב. בו במקום בשעה 8 בערב, תתקיים ישיבת המזכירות.

אזור תל־אביב

ערב עיון לפעילי הסיעה

יתקיים מחר, יום חמישי, ל' בחשון תשכ"ה (5.11.64) בשעה 8 בערב, בבית סוקולוב, רח' קפלן 4 תל־אביב.

בהשתתפות:

ח"כ א. בן־אליעזר, יו"ר הנהלת הסיעה.

מר ז. כרמל, חבר המזכירות הארצית מקצועי, בועד הפועל של הסתדרות העובדים הכללית. (בהרצאת אורח).

הפותח: עו"ד יורם אריידור

בדבר הזמנות, נא לפנות למזכירות הסיעה, מצוות־זאב, המלך ג'ורג' 38, תל־אביב.

מחר הגרלת מפעל הפיס

אוניברסיטת תל־אביב

מודיעה

על עריכת טקס כניסתה לקרייתה ברמת־אביב

ופתיחת השנה האקדמית תשכ"ה

הטקס ייערך ברמת אביב במעמד נשיא המדינה, ביום רביעי, כ"ט בחשון תשכ"ה, 4.11.64 בשעה 3.30 אחה"צ.

ההזמנות שנשלחו הן זוגיות

המכונית ציבורית שיוצאת אל הטקס תצא החל משעה 00 ' אישובים „דן" קו מס. 25 היוצא מרח' מרכז מרכזי מ...

אישובים „דן" קו מס. 27 היוצא מהתחנה המרכזית

יבן באישובים „אגד" קו מס. 80 מהתחנה המרכזית.